

RAPORT

O STANIE GMINY I MIASTA SZADEK

za 2022 rok



Szadek, maj 2023 r.



Raport o stanie Gminy i Miasta Szadek za 2022 r.

Szanowni Mieszkańcy Gminy i Miasta Szadek

Mam zaszczyt przekazać Państwu „Raport o stanie Gminy i Miasta Szadek za rok 2022”, podsumowujący naszą wspólną pracę na rzecz rozwoju Gminy i Miasta Szadek. Dokument został opracowany w związku z wymogiem art. 28aa ustawy z dnia 8 marca 1990 r. o samorządzie gminnym (t.j. Dz. U. z 2022 r. poz. 559). Raport obejmuje podsumowanie mojej działalności jako Burmistrza Gminy i Miasta Szadek w roku 2022, w kompleksowy sposób opisuje stan gminy, koncentrując się na najważniejszych obszarach, nie tylko finansowym, ale i polityki społecznej, programów, strategii i realizacji uchwał Rady Gminy i Miasta Szadek. Niniejszy raport umożliwi poznanie wyznaczonych kierunków działania i celów, a także osiągniętych rezultatów i uzyskanych efektów. Rok 2022 był rokiem pełnym wyzwań, poddyktowanych pandemią, wojną w Ukrainie, a mimo to udało się zrealizować większość zamierzonych celów.

Mam nadzieję, że przedłożony Państwu dokument będzie okazją do lepszego poznania lokalnego samorządu oraz inspiracją do dyskusji o naszej gminie i kierunkach jej rozwoju. Zachęcam wszystkich zainteresowanych, a w szczególności mieszkańców Gminy i Miasta Szadek do lektury dokumentu.



Z poważaniem

Burmistrz

Gminy i Miasta Szadek

Artur Ławniczak



Raport o stanie Gminy i Miasta Szadek za 2022 r.

Spis treści

| | |
|--|-----|
| I. WSTĘP | 4 |
| II. INFORMACJE OGÓLNE | 6 |
| A. Ogólna charakterystyka gminy | 6 |
| B. Rolnictwo | 13 |
| C. Działalność gospodarcza | 14 |
| D. Działalność Rady Gminy i Miasta Szadek | 15 |
| E. Organ wykonawczy i jednostki gminne | 16 |
| III. Charakterystyka finansowo – inwestycyjna | 26 |
| A. Wykonanie budżetu Gminy i Miasta Szadek | 26 |
| B. Wieloletnia Prognoza Finansowa | 40 |
| C. Działalność inwestycyjna | 43 |
| D. Realizacja Funduszu sołeckiego | 54 |
| IV. Stan mienia komunalnego | 55 |
| V. Realizacja polityk, programów, strategii | 60 |
| VI. Infrastruktura techniczna i planowanie przestrzenne | 68 |
| A. Ład przestrzenny | 68 |
| B. Drogi, transport publiczny i oświetlenie uliczne | 70 |
| C. Gospodarka komunalna i mieszkaniowa | 74 |
| D. Ochrona środowiska i gospodarka odpadami | 78 |
| E. Opieka nad zabytkami | 87 |
| VII. Polityka i infrastruktura społeczna | 90 |
| A. Oświata i edukacja | 90 |
| B. Ochrona zdrowia | 104 |
| C. Pomoc społeczna i opieka nad osobami niepełnosprawnymi | 105 |
| D. Kultura | 116 |
| E. Sport i rekreacja | 132 |
| VIII. Bezpieczeństwo | 134 |
| IX. Współpraca z organizacjami i innymi podmiotami | 147 |
| X. Internet Szerokopasmowy | 151 |
| X. Podsumowanie | 152 |



Raport o stanie Gminy i Miasta Szadek za 2022 r.

I. WSTĘP

Szanowni Radni i Mieszkańcy Gminy i Miasta Szadek

Na Wasze ręce przedkładam Raport o stanie Gminy i Miasta Szadek za rok 2022, który został opracowany w związku z wymogiem art. 28aa ustawy z dnia 8 marca 1990 r. o samorządzie gminnym. Dokument ten koncentruje się na najważniejszych obszarach naszego funkcjonowania, sprawach finansowych oraz polityki oświatowej i społecznej, programów, strategii, uchwał Rady Gminy i Miasta Szadek. Niniejszy raport umożliwia poznanie wyznaczonych kierunków działania i celów, a także osiągniętych rezultatów i uzyskanych efektów. Jest to obszernie kompendium wiedzy na temat działalności władz Gminy w minionym roku. Zawiera ono w sobie wszystkie przejawy działalności samorządowej, które prowadzą do poprawy jakości i bezpieczeństwa życia naszych Mieszkańców. Początek roku 2022 był zarówno okresem kończącego się reżimu sanitarnego spowodowanego epidemią COVID-19, ale także początkiem rozpoczynających się działań wojennych, wywołanych przez agresję Rosji na Ukrainę. Nowe uwarunkowania wprowadziły poważne obawy i wielką niepewność co do perspektyw rozwoju w tej trudnej sytuacji, wzbudzając zarazem w naszym społeczeństwie wielkie pokłady solidarności z narodem ukraińskim. W ciągu kilku kolejnych miesięcy musieliśmy pogodzić się z wieloma negatywnymi skutkami wojny za naszą wschodnią granicą. Wojna spowodowała wzrost napięć na rynkach finansowych, bezprecedensowy wzrost cen surowców oraz niepewności w gospodarce, co wiązało się ze spadkiem tempa wzrostu gospodarczego oraz rosnącą inflacją, która już w maju według Głównego Urzędu Statystycznego wyniosła 13,9 %, a w listopadzie 17,5 %. Wojna przyczyniła się do załamania produkcji przemysłowej, ograniczenia w łańcuchach dostaw, rosnących cen energii i żywności. Wzrosły ceny materiałów i surowców oraz koszty działalności. W wyniku ogólnoeuropejskiej sytuacji politycznej oraz gospodarczej na samorzady gminne spadła część nowych obowiązków, które wymagały dodatkowych nakładów pracy, dodatki osłonowe, dodatki węglowe, dystrybucja węgla. Niemniej jednak, pomimo piętrzących się problemów, wspólnie z Radą Gminy i Miasta Szadek, pracownikami urzędu gminy oraz jednostek organizacyjnych gminy staraliśmy się sprostać Państwu wymaganiom i realizować przyjęte założenia zgodnie z wcześniejszymi zamierzeniami.

W ubiegłym roku ukończono wiele ważnych inwestycji, które z pewnością wpłynęły na rozwój, postrzeganie i estetykę gminy. Do najważniejszych zadań inwestycyjnych w 2022 roku możemy zaliczyć w pierwszej kolejności inwestycje drogowe na terenie gminy, inwestycje związane z poprawą funkcjonowania gospodarki wodno – ściekowej, eliminacja barier transportowych – poprawa jakości życia osób niepełnosprawnych, rozbudowa sieci kanalizacyjnej. Zadbaliśmy także o infrastrukturę integracji społecznej, m.in. przez: budowę miejsc parkingowych, budowę świetlic wiejskich, przebudowę i doposażenie placów zabaw oraz doposażenie boiska sportowego. Miniony rok nie ułatwiał nam realizacji tych zadań, ale mimo tego staraliśmy się sprostać nowym realiom funkcjonowania i zachować jakość świadczonych usług. Każda zrealizowana inwestycja jest przejawem troski o Naszą Gminę. Nie wszystkie działania mogą być finansowane z własnego budżetu, dlatego intensywnie, a co ważniejsze skutecznie, staraliśmy się pozyskiwać fundusze



Raport o stanie Gminy i Miasta Szadek za 2022 r.

zewewnętrzne z wszelkich dostępnych źródeł. Odpowiedzialna i prowadzona w sposób przemyślany polityka finansowa Gminy i Miasta Szadek pozwala na jej stabilny rozwój, a wspólna wizja gminy to jeden z filarów rozwoju. Przyjęte przez Radę Gminy programy, strategie i plany, pomagają racjonalnie i skutecznie planować dalszy rozwój naszej wspólnoty, społeczności lokalnej, efektywnie pozyskiwać fundusze europejskie i zrównoważyć rozwój gospodarczy z ochroną środowiska naturalnego, a finalnie uzyskać progres jakości codziennego życia.

Mam nadzieję, że niniejszy raport będzie wyczerpującym źródłem wiedzy na temat zmian i dokonań, jakie miały miejsce w ubiegłym roku w Gminie i Mieście Szadek. Raport o stanie gminy to nie tylko liczby i zestawienia, ale przede wszystkim próba ukazania aktywności samorządowców podjętej dla poprawy warunków życia w naszej małej ojczyźnie.

W swoich działaniach zawsze dążymy do celu, jakim jest satysfakcja mieszkańców, i to ona jest wymierną oceną naszej samorządowej działalności. Nasza Gmina to Nasz wspólny dom i razem zmieniamy go na lepsze, by żyło się Nam razem jak najlepiej.

Polecam lekturę niniejszej publikacji i jak zwykle zapraszam Państwa do debaty oraz zgłaszania opinii i sugestii na temat Raportu oraz zaproponowanego w nim modelu prezentowania informacji. Raport będzie doskonalony i uzupełniany w kolejnych latach, zgodnie z sugestiami wszystkich zainteresowanych sprawami Gminy i Miasta Szadek. Wierzę, że znajdziecie Państwo w tym raporcie rzetelne i dobre informacje, szczególnie potrzebne w obecnych czasach dla budowy wzajemnego zaufania i współpracy. Informacje zebrane i przedstawione w niniejszym dokumencie pochodzą z wielu źródeł i są wynikiem prac szerokiego grona osób. Niniejszy dokument opracowany został w Urzędzie Gminy i Miasta Szadek przy współdziałaniu jego merytorycznych komórek organizacyjnych, gminnych jednostek organizacyjnych, samorządowych instytucji kultury i samodzielnego publicznego zakładu opieki zdrowotnej. Rada Gminy nie określiła szczegółowych wymogów dotyczących raportu, tym samym sposób jego opracowania i ustalenia zawartości leżał w gestii kadry Urzędu Gminy i Miasta Szadek pod nadzorem Burmistrza Gminy i Miasta Szadek. Rolę koordynatora podczas zbierania danych, opracowania, ustalenia formy, treści i jego porządku, sprawowała Sekretarz Gminy i Miasta Szadek. Dziękuję wszystkim pracownikom urzędu i jednostek organizacyjnych za przygotowanie merytorycznych informacji niezbędnych do przygotowania niniejszego Raportu.

Burmistrz Gminy i Miasta Szadek

Artur Ławniczak



Raport o stanie Gminy i Miasta Szadek za 2022 r.

II. INFORMACJE OGÓLNE

A. Ogólna charakterystyka gminy

1. Położenie, walory geograficzno-przyrodnicze, historia

Gmina i Miasto Szadek położona jest w powiecie zduńskowolskim, w województwie łódzkim, obejmuje obszar o powierzchni 151,65 km², w tym 18 km² powierzchni miasta Szadek. Ogółem powierzchnia Gminy i Miasta Szadek, stanowi 41,16 % powierzchni powiatu zduńskowolskiego. Zachodnia, północna i wschodnia granica Gminy jest jednocześnie granicą powiatu zduńskowolskiego i powiatów sieradzkiego (od zachodu -gmina Warta), poddębickiego (od północy -gmina Zadzim) oraz łaskiego (od wschodu -gmina Wodzierady i gmina Łask). Od południa Gmina Szadek sąsiaduje z gminą Zduńska Wola.

W skład Gminy wchodzi 27 sołectw: Antonin, Boczki, Borki Prusinowskie, Choszczewo, Dziadkowice, Góry Prusinowskie, Górna Wola, Grzybów, Karczówek, Kobyla Miejska, Kotliny, Krokocice, Kromolin Stary, Lichawa, Łobudzice, Piaski, Sikucin, Reduchów, Rzepiszew, Prusinowice, Przatów, Szadkowice, Tarnówka, Wilamów, Wielka Wieś, Wola Krokocka, Wola Łobudzka, miasto Szadek oraz Osiedle Szadkowice-Ogrodzim. Całkowita liczba ludności na analizowanym terenie na początek roku 2022 wynosiła 7 195 osób, a gęstość zaludnienia wynosiła około 42 osoby na km².

Miejscowość Szadek położona jest ok. 36 km. na zachód od Łodzi na Wysoczyźnie Łaskiej nad rzeką Pichną. W latach 1975-1998 Szadek administracyjnie należał do województwa sieradzkiego. Gmina otoczona jest od północnego-zachodu i południa kompleksami leśnymi. W najbliższym sąsiedztwie Szadku znajdują się 2 rezerwaty leśne- „Wojślawice” - znajduje się on na terenie leśnictwa Szadek, w Nadleśnictwie Poddębice i rezerwat „Jamno” - położony w części Gminy Szadek, wewnątrz dużego i zwartego kompleksu leśnego. Rezerwat utworzony został w listopadzie 1959 r. i obejmuje on powierzchnię 22,35 ha, w tym objęte ochroną częściową jest 21,76 ha, z pięknym drzewostanem dębowo-jodłowym. Gmina posiada bardzo korzystne warunki glebowe, hydrograficzne i klimatyczne dla rozwoju produkcji rolnej.

Pod względem funkcjonalno - przestrzennym Gmina Szadek charakteryzuje się przeważającym udziałem rolniczej przestrzeni produkcyjnej. Użytki rolne zajmują ponad 73% powierzchni Gminy. Naczelną rolę przy kształtowaniu systemu osadniczego Gminy miał układ



Raport o stanie Gminy i Miasta Szadek za 2022 r.

komunikacyjny. Jego głównym elementem są drogi wojewódzkie, krzyżujące się w Szadku oraz linia kolejowa przebiegająca z północy na południe. Dopełnienie stanowią drogi powiatowe. W oparciu o ten układ następował rozwój osadnictwa w Gminie. Głównym ośrodkiem i najważniejszym elementem struktury przestrzennej Gminy jest Miasto Szadek. Tutaj skoncentrowane są wszystkie funkcje służące obsłudze mieszkańców – administracja, oświata, ochrona zdrowia, handel. W ujęciu fizyczno - geograficznym około 90% powierzchni Gminy położone jest w obrębie Wysoczyzny Łaskiej, a jedynie niewielki teren w północnej części Gminy należy do Wysoczyzny Poddębickiej.



Gmina i Miasto Szadek

Szadek i poszczególne miejscowości gminy legitymują się bogatą historią. Pierwsza zachowana wzmianka o Szadku pochodzi z roku 1295 z dokumentu księcia kujawskiego, późniejszego króla Władysława Łokietka o nadaniu ziemi rycerzowi Wilczkowi. W XIV w. Szadek został miastem powiatowym, w którym odbywały się sądy ziemskie. Największy rozkwit miasta przypadł na XV-XVI wiek. Pełniło ono wówczas ważne funkcje administracyjne, gospodarcze i kulturalne. Było jednym z największych ośrodków produkcji sukienniczej i piwowarskiej na ziemi sieradzkiej. W XV w Szadku istniały 3 kościoły, szpital i system wodociągowy. W XVII-XVIII wieku w wyniku wojen i najazdów miasto przeżywało regres i stagnację.

Wśród innych istotnych historycznie miejsc w Gminie wymienić możemy:

- park we wsi Lichawa (Pierwsze wzmianki o Lichawie, pochodzą z 1391r.)
- dwór w Prusinowicach (powstał na początku XIX wieku za sprawą rodziny Czarnowskich herbu Łada),
- spichlerz z XIX w. w Przatowie Górnym,



Raport o stanie Gminy i Miasta Szadek za 2022 r.

- zespół dworski w miejscowości Rzepiszew (1835 –1840),

- kościół parafialny pod wezwaniem Wniebowzięcia Najświętszej Marii Panny i św. Jakuba Apostoła w Szadku z dzwonnica (XIV -XIX w.),

- park w Woli Krokockiej (XIX w.)

Na terenie gminy znajdują się również miejsca pamięci, które objęte są opieką i poszanowaniem władz gminy, dzieci i młodzieży szkolnej oraz mieszkańców gminy.

Szadek pełni dziś funkcję lokalnego ośrodka administracyjnego (gmina miejsko - wiejska) oraz usługowego dla ludności i rolnictwa. Na terenie miasta i gminy zlokalizowane są zakłady usługowe, dziewiarsko-konfekcyjne, przetwórcze, młyn.

Obszar gminy jest bardzo ciekawy pod względem przyrodniczym, turystycznym i historycznym, posiadający także możliwości rozwoju przedsiębiorczości, jednakże posiada głównie charakter rolniczy.

2. Ludność

Na dzień 31 grudnia 2022 roku na terenie Gminy i Miasta Szadek zameldowanych na pobyt stały było 7137 osób, w tym 3611 kobiet (50,59 %) i 3526 mężczyzn (49,40 %). Liczba ludności w porównaniu do roku 2021 zmniejszyła się o 58 osób. Na terenie miasta Szadek zamieszkiwało 1816 osób, co stanowi 25,44 % mieszkańców Gminy i Miasta Szadek. 5321 osób zamieszkiwało obszary wiejskie gminy (74,55%).

Zameldowanych na pobyt czasowy na terenie Gminy i Miasta Szadek według stanu na dzień 31.01.2022 roku było 140 osób, w tym 75 mężczyzn i 65 kobiet.

Liczba ludności w latach 2021 –2022 w Gminie i Mieście Szadek

| Lata | 2021 | 2022 |
|-----------------|------|------|
| Liczba ludności | 7195 | 7137 |

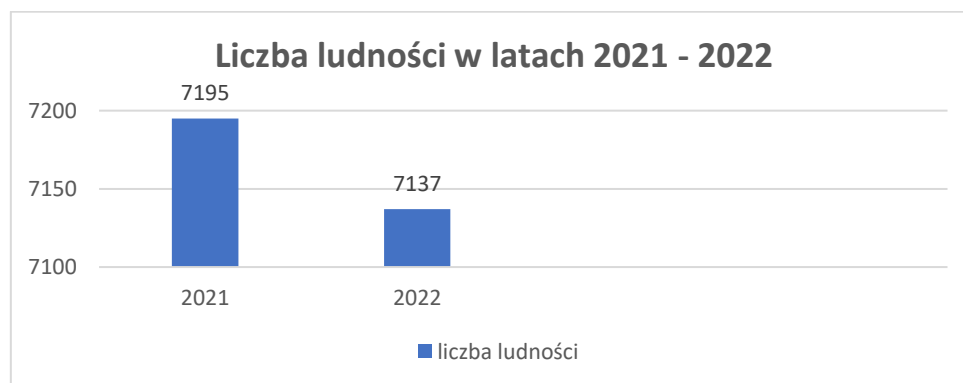



Raport o stanie Gminy i Miasta Szadek za 2022 r.

Analizując powyższe dane stwierdzić należy, że liczba mieszkańców Gminy i Miasta Szadek z roku na rok ma tendencję malejącą. W porównaniu z rokiem 2021 liczba mieszkańców jest mniejsza o 58 osób.

Statystyka stałych mieszkańców według płci w latach 2020 – 2022 w Gminie i Mieście Szadek

| Lata | Kobiety | Mężczyźni |
|------|---------|-----------|
| 2020 | 3681 | 3574 |
| 2021 | 3634 | 3561 |
| 2022 | 3611 | 3526 |

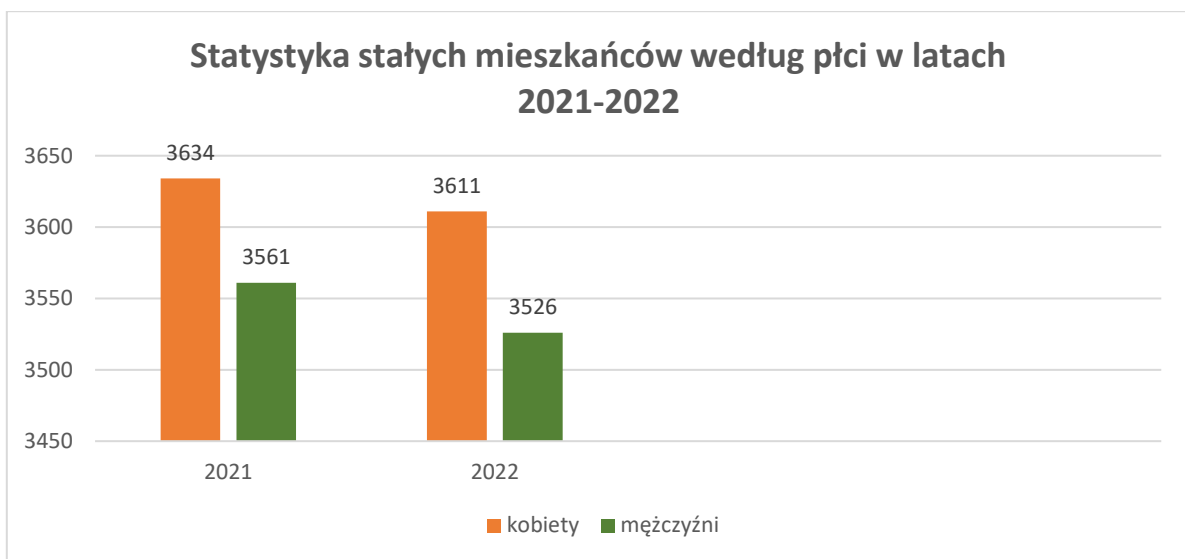

Analiza powyższych danych wskazuje, że w roku 2022 liczba kobiet w gminie jest wyższa o 85 niż liczba mężczyzn. Analogiczna sytuacja była również w latach wcześniejszych.

Gmina Szadek ma ujemny przyrost naturalny wynoszący - 52. W 2022 roku urodziło się 61 dzieci, w tym 33 dziewczynki (54,09 %) i 28 chłopców (45,90 %). Współczynnik dynamiki demograficznej, czyli stosunek liczby urodzeń żywych do liczby zgonów wynosi 0,53. Dane obrazują poniższe wykresy.

Liczba urodzeń, zgonów oraz przyrost naturalny w latach 2020-2022.

| Lata | Liczba urodzeń | Liczba zgonów | Przyrost naturalny |
|------|----------------|---------------|--------------------|
| 2020 | 82 | 104 | -22 |
| 2021 | 63 | 111 | -48 |
| 2022 | 61 | 113 | -52 |



Raport o stanie Gminy i Miasta Szadek za 2022 r.

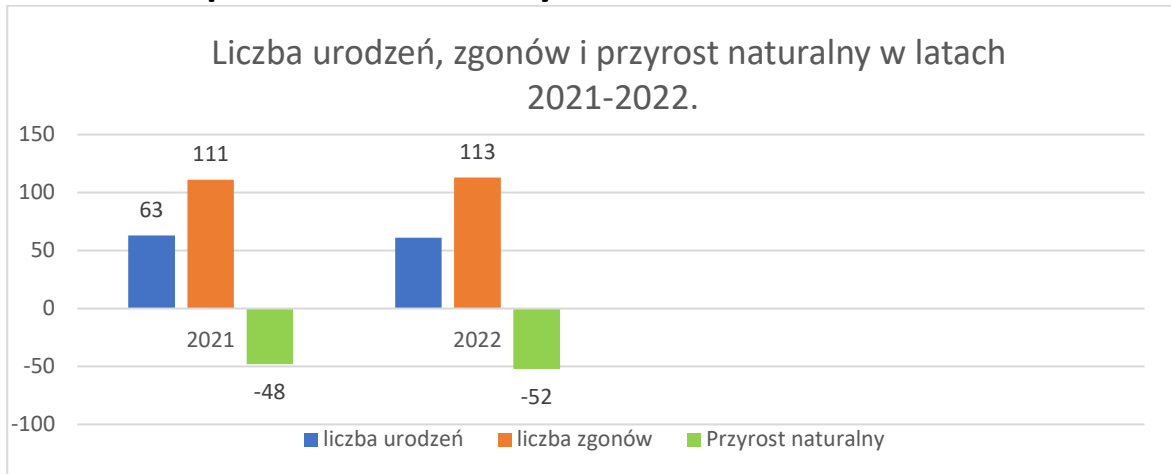

Liczba zgonów według płci w latach 2020 – 2022 w Gminie i Mieście Szadek

| Lata | 2020 | 2021 | 2022 |
|------------------|------------|------------|------------|
| Mężczyźni | 57 | 57 | 53 |
| Kobiety | 47 | 54 | 60 |
| Razem | 104 | 111 | 113 |

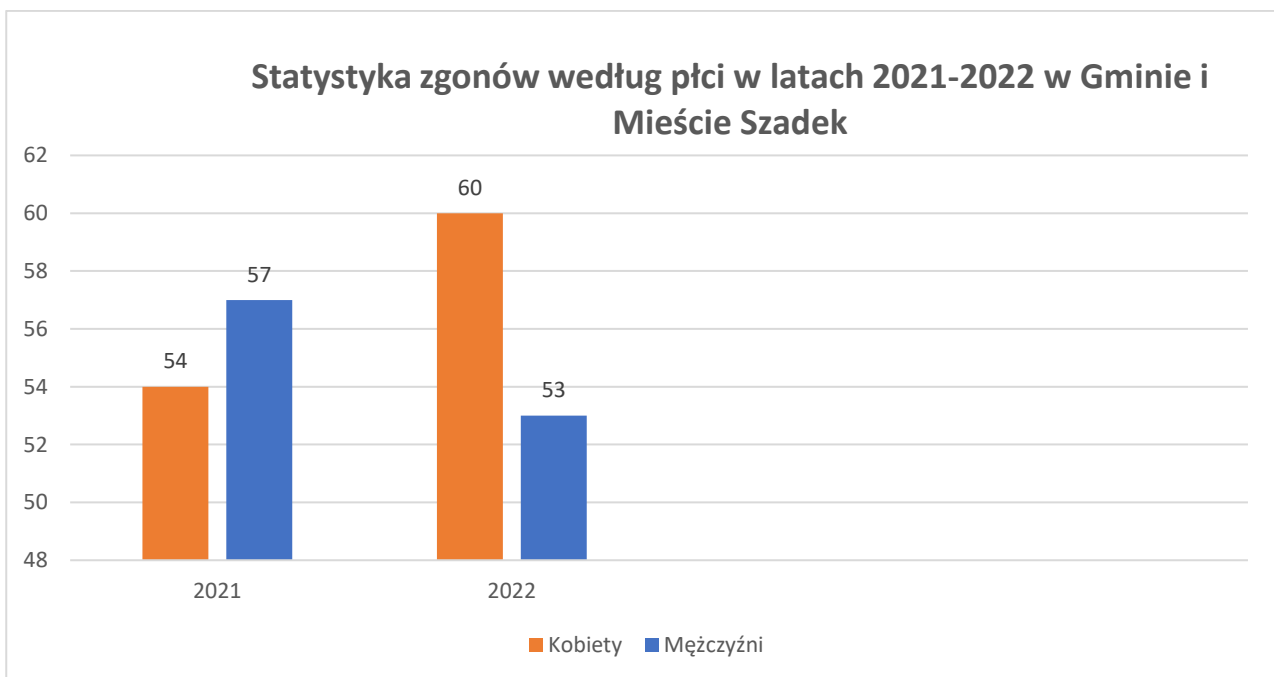

W 2022 roku w Gminie i Mieście Szadek zmarło 113 osób w tym 53 mężczyzn i 60 kobiet. W porównaniu z rokiem 2021 liczba zgonów nieznacznie wzrosła o 3 osoby, natomiast w porównaniu do roku 2020 wzrost zgonów wynosi 9 osób.



Raport o stanie Gminy i Miasta Szadek za 2022 r.

Liczba urodzeń według płci w latach 2020 – 2022 w Gminie i Mieście Szadek

| Lata | 2020 | 2021 | 2022 |
|------------|------|------|------|
| Chłopcy | 43 | 41 | 28 |
| Dziewczęta | 39 | 22 | 33 |
| Razem | 82 | 63 | 61 |

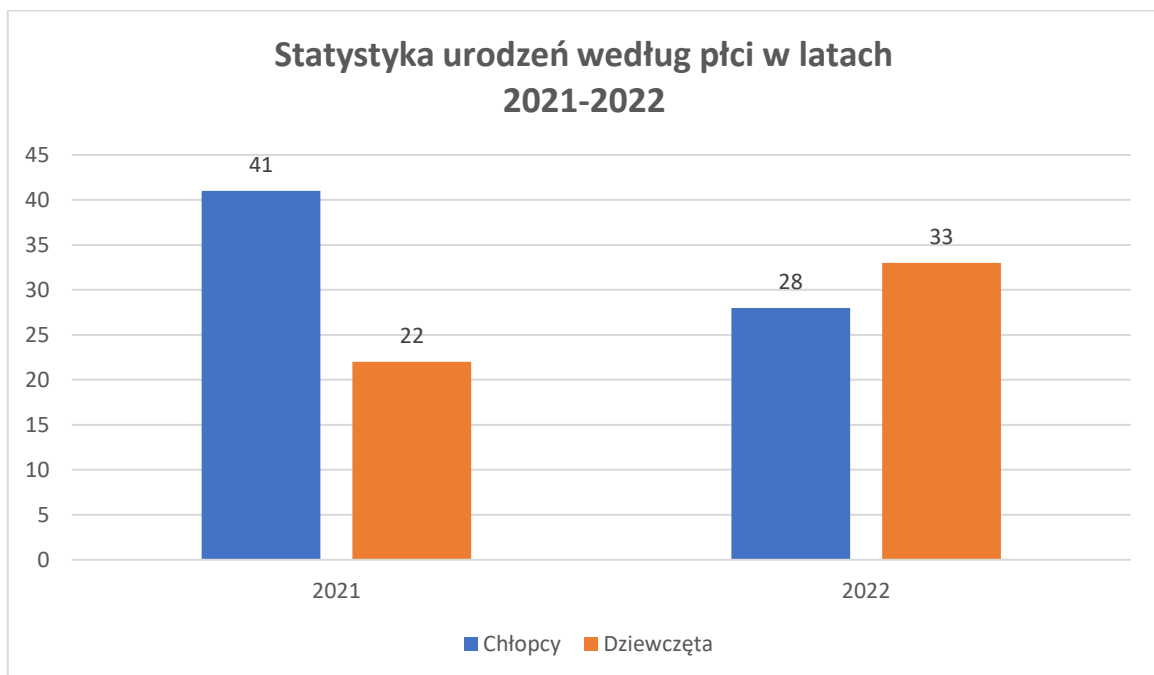

Na terenie Gminy i Miasta Szadek na dzień 31 grudnia 2022 roku było zameldowanych na pobyt stały 1316 dzieci i młodzieży do lat 18, co stanowiło 18,43 % całej populacji, 4062 osób w wieku produkcyjnym (56,91 %), oraz 1759 osoby w wieku poprodukcyjnym, co stanowi 24,64 % ludności.

W 2022 roku przyjęto 161 wnioski o zameldowanie stałe na terenie Gminy i Miasta Szadek, 23 osoby wymeldowały się ze stałego miejsca zameldowania. Saldo migracji wynosi zatem 138.

Liczba ludności według podziału na sołectwa w latach 2019 – 2021

| NAZWA SOŁECTWA | MIEJSCOWOŚCI | 2020 | 2021 | 2022 |
|----------------|--------------|------|------|------|
| Antonin | Antonin | 40 | 39 | 39 |



Raport o stanie Gminy i Miasta Szadek za 2022 r.

| | | | | |
|-----------------------|--|------------|------------|------------|
| Boczki | Boczki Nowe, Boczki Stare, Boczki Parcela | 256 | 258 | 259 |
| Borki Prusinowskie | Borki Prusinowskie | 104 | 104 | 94 |
| Choszczewo | Choszczewo, Choszczewo ul. Kolonia, Choszczewo ul. Kolonia A, Choszczewo ul.Parcela | 245 | 242 | 245 |
| Dziadkowice | Dziadkowice | 161 | 160 | 158 |
| Grzybów | Grzybów | 193 | 187 | 189 |
| Górna Wola | Górna Wola | 88 | 85 | 86 |
| Góry Prusinowskie | Góry Prusinowskie | 91 | 90 | 85 |
| Karczówek | Karczówek, Karczówek ul. Kolonia, Dziewulin | 157 | 159 | 160 |
| Kobyła Miejska | Kobyła Miejska | 61 | 63 | 62 |
| Kotliny | Kotliny, Kotlinki | 166 | 161 | 196 |
| Krokocice | Krokocice, Krokocice ul. Kolonia, Krokocice ul. Osada, Tomaszew, Łódzia | 190 | 188 | 182 |
| Kromolin Stary | Kromolin Stary | 183 | 185 | 188 |
| Lichawa | Lichawa, Lichawa Kolonia, Lichawa Parcela | 107 | 103 | 110 |
| Łobudzice | Łobudzice | 123 | 127 | 126 |
| Piaski | Piaski | 127 | 128 | 126 |
| Prusinowice | Prusinowice, Prusinowice Parcela | 394 | 392 | 393 |
| Przatów | Przatów Dolny, Przatów Górny, Przybyłów | 272 | 352 | 347 |
| Reduchów | Reduchów, Reduchów Kolonia, Babiniec | 103 | 100 | 101 |
| Rzepiszew | Rzepiszew, Rzepiszew Kolonia, Rzepiszew Resztówka | 159 | 161 | 164 |
| Sikucin | Sikucin, Sikucin Kolonia, Hamentów, Jamno | 225 | 224 | 185 |
| Szadkowiec - Ogrodzim | Szadkowiec - Ogrodzim | 770 | 765 | 748 |
| Szadkowiec | Szadkowiec, Szadkowiec Kolonia, Ogrodzim Kolonia | 218 | 215 | 218 |
| Tarnówka | Tarnówka, Tarnówka ul. Kolonia A, Tarnówka ul. Kolonia B, Tarnówka ul. Kolonia C, Tarnówka ul. Kolonia D | 125 | 124 | 126 |
| Wielka Wieś | Wielka Wieś, Kromolin Nowy, Wielka Wieś – Folwark, Starostwo Szadek | 281 | 276 | 273 |



Raport o stanie Gminy i Miasta Szadek za 2022 r.

| | | | | |
|---------------|---|------|------|------|
| Wilamów | Wilamów, Wilamów kolonia, Wilamów Parcela | 178 | 176 | 175 |
| Wola Krokocka | Wola Krokocka, Wola Krokocka ul. Parcela, Rzeszówka, Marcecin, Brądy, Kornaty | 166 | 164 | 169 |
| Wola Łobudzka | Wola Łobudzka, Wola Łobudzka ul. Folwark, Janów | 117 | 116 | 116 |
| Szadek | Szadek | 1874 | 1861 | 1816 |

B. Rolnictwo

Gmina Szadek jest w przeważającej mierze gminą rolniczą. Użytkowanie gruntów przedstawia się następująco: użytki rolne 12.303 ha – 74 %, lasy 3200 ha – 21 %, pozostałe grunty i nieużytki 848 ha – 5,1%.

Na terenie gminy znajduje się około 1.591 gospodarstw rolnych, w tym 1.281 o powierzchni do 10 ha, powyżej 10 ha 310.

Struktura użytków rolnych w gminie jest następująca: grunty orne ok. 9.346 ha, sady ok. 216 ha, łąki i pastwiska ok. 831ha.

Struktura głównych upraw na gruntach ornych jest następująca; pszenica ozima, jara ok. 1.260 ha, jęczmień ozimy, jary ok. 1.550 ha, pszenżyto ozime, jare ok. 1.200 ha, mieszanki zbożowe ok. 1.300 ha, kukurydza ok. 700 ha, ziemniaki ok. 95 ha.

W uprawach rolnych dominuje więc uprawa zbóż. Niewielka jest uprawa powierzchni roślin okopowych w tym ziemniaka. Gospodarstwa są wielokierunkowe. W produkcji zwierzęcej dominuje hodowla trzody chlewnej i bydła.

Ze względu na rolniczy charakter Gminy przeobrażenia jakie zachodzą w rolnictwie, w perspektywie kilkunastu lat, mają znaczący wpływ na rozwój Gminy i Miasta Szadek. Mieszkańcy będą musieli poradzić sobie ze skutkami zmian agrarnych, wynikających z postępującej globalizacji w zakresie produkcji żywności oraz działań mających na celu koncentrację i specjalizację produkcji. Powyższe czynniki powodują konieczność znalezienia dodatkowych źródeł dochodów dla niektórych rolników oraz stworzenia nowych miejsc pracy.

W 2022 roku nie wystąpiły klęski żywiołowe jak np.: powódź lub wymarznienia na terenie Gminy i Miasta Szadek.

W nowy sposób realizowane były natomiast zagadnienia związane z klęską suszy. Rok 2022 był pierwszym rokiem, kiedy rolnicy składali wnioski bezpośrednio do Wojewody Łódzkiego, z wykorzystaniem specjalnej aplikacji i z wykorzystaniem bazy danych ogólnopolskich



Raport o stanie Gminy i Miasta Szadek za 2022 r.

opracowanych na podstawie danych meteorologicznych, klasy i zasobności gleb, powierzchni i rodzaju upraw. (IUNG w Puławach, ARiMR, Instytut Meteorologiczny)

W roku 2022 kolejny raz realizowano także program finansowania badań zawartości makroskładników w glebie oraz jej odczyn pH.

Z zakresu rolnictwa prowadzono następujące działania:

- wydano 16 zaświadczenia do celów emerytalno – rentowych (poświadczenie istnienia gospodarstwa rolnego),
- wydano 2 decyzje na uprawę konopi włóknistych (od 2023 r. decyzje wydaje Agencja Nieruchomości Rolnych)
- zlecono wykonanie 381 badań analitycznych z zakresu stanu degradacji gleb (wapnowanie) na kwotę 5 000,00zł,
- współpracowano z inspekcją weterynaryjną,
- nadzorowano 8 Kół Łowieckich, zaopiniowano 8 planów łowieckich,
- współpracowano z PODGiK w Zduńskiej Woli w zakresie pozyskiwania materiałów dla potrzeb UGiM Szadek,
- wydano 1 oświadczeń nabywcy o osobistym prowadzeniu gospodarstwa rolnego,
- wydano na wniosek do celów notarialnych 30 kserokopii aktów własności ziemi poświadczonych za zgodność z oryginałem,
- zarejestrowano 40 umów dzierżawy dla KRUS, ARiMR

W związku z porozumieniem zawartym ze Starostwem Powiatowym w Zduńskiej Woli w Referacie Gospodarczo Rolnym prowadzona jest ewidencja gruntów i budynków dla terenu Gminy i Miasta Szadek. Wszelkie zmiany wprowadzane są na podstawie wpływających aktów własności, postanowień Sądu, Wydziału Ksiąg Wieczystych i przekazywane następnie do Referatu Finansowego do naliczania podatku rolnego oraz podatku od nieruchomości.

W 2022 r. dokonano 740 wprowadzonych zmian. Do sporządzenia aktów notarialnych oraz innych potrzeb wydano 703 wypisy z tego 141 wypisy z rejestru gruntów wydano dla potrzeb UGiM Szadek.

C. Działalność gospodarcza

Zgodnie z Centralną Ewidencją i Informacją o Działalności Gospodarczej (CEIDG) według stanu na koniec 2022 roku pracownicy Urzędu Gminy i Miasta Szadek, przyjęli 194 wnioski do Centralnej Ewidencji i Informacji o Działalności Gospodarczej, natomiast w roku 2021 było ich 168.

Zgodnie z raportem na koniec 2022 roku ilości wpisów dla miejsca zamieszkania przedsiębiorcy wynosi 387 oraz 23 działalności prowadzone wyłącznie formie spółek cywilnych. Natomiast na koniec roku 2022 według ilości wpisów dla głównego miejsca wykonywania



Raport o stanie Gminy i Miasta Szadek za 2022 r.

działalności wynosi 317 oraz 19 działalności prowadzone wyłącznie formie spółek cywilnych. W roku 2022 zarejestrowało się 24 nowych przedsiębiorców, natomiast 23 przedsiębiorców złożyło wnioski o wykreślenie prowadzenia działalności w CEIDG. W Centralnej Ewidencji rejestruje się osoby fizyczne prowadzące działalność gospodarczą, dokonuje się: wpisów, zmian danych we wpisie, zawiesza się działalność gospodarczą, wznawia działalność gospodarczą oraz wykreślenia działalności gospodarczą. Najczęściej, jako rodzaj prowadzonej działalności gospodarczej, wskazywany w klasyfikacji działalności na terenie gminy i miasta to wykonywanie pozostałych robót budowlanych wykończeniowych, malowanie i szklenie, tynkowanie. Kolejne grupy to zakładanie stolarki budowlanej, posadzkarstwo, transport drogowy towarów oraz sprzedaż detaliczna prowadzona przez domy sprzedaży wysyłkowej lub internet, sprzedaż detaliczna wyrobów tekstylnych, odzieży i obuwia prowadzona na straganach i targowiskach. Podmioty gospodarcze funkcjonujące na terenie Gminy i Miasta Szadek to przed wszystkim małe i średnie zakłady rodzinne.

W 2022 roku, ogółem na terenie gminy funkcjonowało 18 punktów sprzedaży napojów alkoholowych przeznaczonych do spożycia poza miejscem sprzedaży (sklepy) oraz 3 punkty sprzedaży napojów alkoholowych przeznaczonych do spożycia w miejscu sprzedaży (lokale gastronomiczne). Wartość sprzedanego na terenie gminy i miasta alkoholu, według oświadczeń złożonych przez przedsiębiorców za 2022 rok, wyniosła – 6 019 801,79 zł. w porównaniu z rokiem 2021 sprzedaż alkoholu zmalała o 414 675,03 zł.

D. Działalność Rady Gminy i Miasta Szadek

Rada Gminy i Miasta Szadek jest organem stanowiącym i kontrolnym w gminie, skład Rady liczy 15 radnych. W analizowanym okresie 2022 roku pierwsze posiedzenie Rady Gminy i Miasta Szadek odbyło się w dniu 31 stycznia 2022 r. Łącznie w 2022 r. odbyło się 17 Sesji Rady Gminy i Miasta Szadek, w tym 11 zwołanych na podstawie art. 20 ust. 3 ustawy z dnia 8.03.1990 r. o samorządzie gminnym, 6 zwołanych na podstawie art. 20 ust. 1 ustawy.

W analizowanym okresie Rada Gminy i Miasta Szadek podjęła 95 uchwały, z czego 29 zostało opublikowanych w Dzienniku Urzędowym Województwa Łódzkiego.

Wszystkie podjęte w 2022 roku uchwały były na bieżąco przekazywane właściwym merytorycznie komórkom organizacyjnym urzędu odpowiadającym za ich realizację oraz jednostkom podległym. Uchwały objęte zakresem nadzoru prawnego Wojewody były niezwłocznie przekazywane do ŁUW w Łodzi. Organ nadzorczy względem 10 uchwał wszczął postępowania określone w rozdziale 10 ustawy o samorządzie gminnym w celu kontroli legalności uchwał, z czego wobec:

- uchwały LVI/368/2022 z dn. 31.08.2022 r. w sprawie przyjęcia Regulaminu utrzymania czystości i porządku na terenie Gminy i Miasta Szadek - stwierdzono częściową nieważność,



Raport o stanie Gminy i Miasta Szadek za 2022 r.

- uchwały LIV/359/2022 z dn. 29.06.2022 w sprawie szczegółowego sposobu i zakresu świadczenia usług w zakresie odbierania odpadów komunalnych od właścicieli nieruchomości i zagospodarowania tych odpadów – stwierdzono nieważność w całości,
- uchwały LIV/358/2022 z dn. 29.06.2022 r. w sprawie przyjęcia Regulaminu utrzymania czystości i porządku na terenie Gminy i Miasta Szadek – stwierdzono nieważność w całości,
- uchwały XLVIII/324/2022 z dn. 9.03.2022 r. w sprawie przyjęcia Programu opieki nad zwierzętami bezdomnymi oraz zapobiegania bezdomności zwierząt w Gminie i Mieście Szadek w 2022 roku - stwierdzono nieważność w całości. Wszystkie uchwały względem, których stwierdzono uchybienia prawne, nieważność zostały podjęte na nowo, z uwzględnieniem uwag organu nadzorczego.

W Radzie Gminy i Miasta Szadek funkcjonują Komisje stałe Rady: Komisja rewizyjna, Komisja budżetu i rozwoju, Komisja społeczno – oświatowa, Komisja Skarg Wniosków i Petycji. Komisja skarg, wniosków i petycji w 2022 r. obradowała dwa razy i podjęła 3 uchwały. Komisja rewizyjna w 2022 r. obradowała trzykrotnie, w tym dwukrotnie w charakterze kontrolnym, raz opiniodawczym w zakresie wykonania budżetu Gminy i Miasta Szadek za rok 2021 i wypracowania wniosku dot. absolutorium dla Burmistrza Gminy i Miasta Szadek. Ogółem w 2022 r. Komisje stałe obradowały na 12 posiedzeniach, z czego 7 miało charakter komisji wspólnych (łączonych).

Informacje o posiedzeniach komisji oraz Rady podawane były do publicznej wiadomości na stronie internetowej Gminy. Wszystkie sesje Rady Gminy i Miasta Szadek transmitowane są on-line, a głosowania odbywają się przy pomocy urządzeń technicznych pozwalających na odnotowanie sposobu głosowania przez każdego radnego niezwłocznie po przeprowadzeniu głosowania, a wyniki głosowania podawane są do wiadomości publicznej. Materiały na sesje zamieszczono na BIP do publicznej wiadomości.

E. Organ wykonawczy i jednostki gminne

Burmistrz Gminy i Miasta Szadek, jako organ wykonawczy wykonuje powierzone zadania własne i zlecone, określone w ustawie o samorządzie gminnym oraz innych ustawach i przepisach szczególnych, za pomocą Urzędu Gminy i Miasta oraz powołanych gminnych jednostek organizacyjnych, samorządowych jednostek kultury oraz samodzielnego publicznego zakładu opieki zdrowotnej. Informacje o realizacji zadań Urzędu Gminy i Miasta Szadek oraz wszystkich jednostek przedstawiane są na bieżąco Radzie Gminy i Miasta Szadek wraz innymi materiałami na każdą sesję.



Raport o stanie Gminy i Miasta Szadek za 2022 r.

1. Urząd Gminy i Miasta Szadek

Urząd Gminy i Miasta Szadek powołany jest do wykonywania przy jego pomocy zadań Burmistrza Gminy i Miasta Szadek określonych uchwałami Rady Gminy i Miasta Szadek i przepisami prawa. Urząd stanowi aparat pomocniczo-wykonawczy Burmistrza, jest samorządową budżetową jednostką organizacyjną, której dochody i wydatki w całości objęte są budżetem Gminy, przy pomocy której Burmistrz wykonuje zadania własne Gminy określone ustawami, Statutem Gminy i Urzędu, uchwałami Rady oraz zadania zlecone przekazane Gminie na mocy obowiązujących przepisów prawa lub zawartych porozumień.

Misją Urzędu jest służba społeczności lokalnej poprzez zaspokajanie jej zbiorowych potrzeb w zakresie zadań wykonywanych przez organy gminy oraz załatwianie indywidualnych spraw obywateli w sposób profesjonalny, rzetelny, skuteczny i uprzejmy, w trybie i terminach określonych przepisami prawa, przy gospodarnym wykorzystaniu dostępnych środków i zasobów.

W Urzędzie Gminy i Miasta Szadek zatrudniona jest wysoko wykwalifikowana kadra, sprawnie realizująca zadania Gminy. Ogółem na koniec 2022 r. zatrudnionych było 57 pracowników na 49,50 etatach, w tym: na kierowniczych stanowiskach urzędniczych 7, na 6,7 etatu oraz 31 osób na 28,95 etatach urzędniczych i 19 pracowników na stanowiskach pomocniczych i obsługi na 13,85 etatach. W ramach stosunku cywilno- prawnego, zawartych było ogółem 37 umów zleceń, w tym w ramach Działu Administracja Publiczna - 9, Dział Oświata (dowóz dzieci do szkół) - 17, Dział Bezpieczeństwo Wewnętrzne (OSP) – 7, Fundusz KRPA, w tym punkt konsultacyjny – 4. Urząd funkcjonuje w ramach pięciu referatów, USC oraz trzech samodzielnych stanowisk, którymi kieruje Burmistrz przy pomocy Sekretarza oraz Skarbnika Gminy. Strukturę organizacyjną Urzędu stanowi załącznik do Regulaminu Organizacyjnego Urzędu Gminy i Miasta Szadek. Urząd mieści się w budynku, usytuowanym w Szadku przy ul. Warszawskiej 3, siedziba referatu oświaty znajduje się w budynku Szkoły Podstawowej im. T. Kościuszki w Szadku ul. Prusinowska 4.



Raport o stanie Gminy i Miasta Szadek za 2022 r.



Siedziba Urzędu Gminy i Miasta Szadek

W 2022 roku pracownicy Urzędu wydali następującą liczbę decyzji, zaświadczeń i innych dokumentów w sprawach:

- ustalenie lokalizacji inwestycji celu publicznego – 7 (2021 r. – 13),
- warunki zabudowy – 58 (2021 r. – 100),
- zaświadczenia, informacje, wypisy i wyrysy dotyczące przeznaczenia nieruchomości w miejscowym planie zagospodarowania przestrzennego, studium uwarunkowań i kierunków zagospodarowania przestrzennego oraz rewitalizacji - 148 (2021 r. -196) ,
- środowiskowe uwarunkowania realizacji przedsięwzięcia – 6 (2021 r. - 7),
- postanowienia dotyczące zaopiniowania zgodności zaproponowanego podziału działki - 10 (20),
- podział nieruchomości – 14 decyzji (2021 r. -20 decyzji);
- usunięcia drzew:
 - ilość wniosków/zgłoszeń -139 (2020 r. -129)
 - wydano 32 zaświadczenia o braku podstaw do wniesienia sprzeciwu,
 - wydano 10 decyzji zezwalających na usunięcie drzew,
- udzielono 97 tzw. „milczących zgód”,
- nadanie numeru porządkowego nieruchomości – 73 zawiadomień o nadaniu numeru porządkowego,
- zaświadczenia potwierdzające przekształcenie prawa użytkowania wieczystego w prawo własności gruntu – w 2022 r. nie wydano,
- aktualizacja opłaty rocznej za użytkowanie wieczyste – w 2022 r. nie prowadzono,
- zakłócenia stosunków wodnych – nie wydawano decyzji,



Raport o stanie Gminy i Miasta Szadek za 2022 r.

- wydano 24 zaświadczeń do celów emerytalno – rentowych (poświadczenie istnienia gospodarstwa rolnego),
- lokalizacja urządzenia obcego w pasie drogowym - 7 (2021 r. - 31)
- lokalizacja zjazdu – 8,
- zajęcie pasa drogowego – 26 (2021 r. -21),

W 2022 roku wydano 60 zaświadczeń o niezaleganiu w zobowiązaniach podatkowych.

Wystawiono łącznie 700 upomnień dotyczących podatku rolnego, podatku od nieruchomości, podatku leśnego, podatku rolnego od osób prawnych, podatku od nieruchomości od osób prawnych, podatku leśnego od osób prawnych, podatku od środków transportu od osób fizycznych oraz podatku od środków transportu od osób prawnych.

Wystawiono 64 tytuły wykonawcze dotyczące podatku rolnego od osób fizycznych i od osób prawnych, podatku od nieruchomości od osób fizycznych i osób prawnych oraz podatku leśnego od osób fizycznych i prawnych, które zostały przekazane do Urzędów Skarbowych na terenie Polski.

***Jako jeden z nielicznych Urzędów potwierdzamy Profil Zaufany, potwierdzono wniosków;
w 2022 r. – 141, 2021 r. – 195, 2020 r. - 199, w 2019 r. – 139, w 2018 r. – 68.***

W zakresie spraw obywatelskich:

- sporządzono 2 akty urodzenia w BUSC (w tym w trybie szczególnym 2 tryb szczególny)
- sporządzono 24 akty małżeństw w BUSC (w tym 1 w trybie szczególnym),
 - Śluby cywilne – 10
 - Śluby konkordatowe - 13
- sporządzono 48 aktów zgonu,
- przeniesiono 472 akty stanu cywilnego do rejestru państwowego BUSC – tzw. migracja aktów (urodzenia, małżeństwa, zgonu) z ksiąg stanu cywilnego,
- wydano 513 odpisów zupełnych i skróconych aktów stanu cywilnego (urodzeń, małżeństw i zgonów) na wniosek ,
 - Skrócone akty urodzenia – 132
 - Zupełne akty urodzenia – 12
 - Wielojęzyczne akty urodzenia – 16
 - Skrócone akty małżeństw – 168
 - Zupełne akty małżeństw – 18
 - Wielojęzyczne akty małżeństw – 10



Raport o stanie Gminy i Miasta Szadek za 2022 r.

- Skrócone akty zgonu – 154
- Zupełne akty zgonu – 2
- Wielojęzyczne – 0
- Elektroniczne akty zgonu – 1

Przyjęto 29 zapewnień na zawarcie związku małżeńskiego (10 na śluby cywilne i 19 na śluby konkordatowe)

| Rok | Ilość sporządzonych aktów urodzenia | Ilość sporządzonych aktów małżeństwa | Ilość Sporządzonych aktów zgonu | Ilość zmigrowanych aktów stanu cywilnego | Ilość wydanych odpisów aktów stanu cywilnego | Ilość przyjętych zapewnień o braku okoliczności wyłączających zawarcie małżeństwa |
|------|-------------------------------------|--------------------------------------|---------------------------------|--|--|---|
| 2020 | 4 | 30 | 60 | 523 | 420 | 33 |
| 2021 | 2 | 31 | 47 | 415 | 546 | 31 |
| 2022 | 2 | 24 | 48 | 472 | 513 | 29 |

Z zakresu ewidencji ludności i dowodów osobistych

| Sprawa z zakresu ewidencji ludności i dowodów osobistych | 2021 rok | 2022 rok |
|--|----------|----------|
| Wnioski o udostępnienie danych | 77 | 37 |
| Zaświadczenia z ewidencji ludności | 244 | 191 |
| Zameldowania na pobyt stały | 96 | 161 |
| Wymeldowania z pobytu stałego | 66 | 23 |
| Zameldowania na pobyt czasowy | 60 | 50 |
| Wnioski wprowadzone do Rejestru Dowodów Osobistych | 469 | 558 |
| Wydane dowody osobiste | 465 | 542 |

Informacja publiczna, petycje

W roku 2022 do Urzędu Gminy i Miasta w Szadku na podstawie art. 2 ust.1 ustawy z dnia 06 września 2001 r. o dostępie do informacji publicznej (t.j. Dz. U. z 2022 r. poz. 902) wystosowano 73 wnioski/zapytania o udostępnienie informacji publicznej. Zdecydowana większość wniosków została



Raport o stanie Gminy i Miasta Szadek za 2022 r.

skierowana do tut. urzędu drogą elektroniczną, z prośbą udzielenia odpowiedzi na wskazane we wnioskach/zapytaniach adresy e-mail. Względem 7 wniosków wydano decyzje odmowne udostępnienia informacji publicznej ze względu na brak wykazania szczególnej istotności przetwarzania z punktu widzenia interesu prawnego. W przydatku jednego wniosku wnioskodawca złożył skargę do WSA na bezczynność Burmistrza Gminy i Miasta Szadku w przedmiocie udostępnienia informacji publicznej. Skarga ta została odrzucona przez WSA.

Petycje kierowane do Burmistrza Gminy i Miasta Szadek są rozpatrywane zgodnie z ustawą z dnia 11 lipca 2014 r. o petycjach (t.j. Dz. U. z 2018 r. poz. 870). Określa ona zasady składania i rozpatrywania petycji oraz sposób postępowania Burmistrza Gminy i Miasta Szadek w sprawach dotyczących petycji. Petycja może być złożona przez osobę fizyczną, osobę prawną, jednostkę organizacyjną niebędącą osobą prawną lub grupę tych podmiotów, do organu władzy publicznej - w interesie publicznym, podmiotu wnoszącego petycję, albo podmiotu trzeciego, za jego zgodą. Do Burmistrza Gminy i Miasta Szadek w 2022 roku wpłynęło 10 petycji. Informacje o złożonych petycjach zostały opublikowane w Biuletynie Informacji Publicznej Gminy i Miasta Szadek, na podstawie art. 8 ust.1 ustawy o petycjach.

2. Miejsko-Gminny Ośrodek Kultury w Szadku

Miejsko-Gminny Ośrodek Kultury w Szadku, ul. Widawska 16, 98-240 Szadek, realizuje swoje zadania statutowe w oparciu o ustawę z dnia 25 października 1991 r. o organizowaniu i prowadzeniu działalności kulturalnej. Jest samorządową instytucją kultury, posiada osobowość prawną i prowadzi samodzielną gospodarkę finansową. Głównym źródłem finansowania placówki jest dotacja przyznana z budżetu gminy oraz przychody z usług. W 2022 r. Gmina przekazała na funkcjonowanie Miejsko-Gminnego Ośrodka Kultury dotację w wysokości 455 000,00 zł. Przychody własne osiągnięto w wysokości 158 211,35 (z wynajmów, darowizn, itp.). W MGOK-u w 2022 r. zatrudnionych było 6 osób w ramach umowy o pracę, w tym: 3 osoby (2 $\frac{3}{4}$ etatu) – pracownicy administracji, 2 osoby (2 etaty) – pracownicy gospodarczy, 2 osoby (1 etat) – instruktor plastyczny. Ponadto do prowadzenia zajęć oraz obsługi imprez dodatkowo zatrudnione były osoby w ramach umów – zleceń. Od maja 2020 r. funkcję Dyrektora MGOK w Szadku pełni Pani Dorota Gabryjczyk.

Miejsko-Gminny Ośrodek Kultury jest jednostką, która z racji istotnych zadań w zakresie działalności kulturalnej prowadzi różne działania, w tym omówione w Rozdziale VII niniejszego Raportu.



Raport o stanie Gminy i Miasta Szadek za 2022 r.

3. Miejska i Gminna Biblioteka Publiczna w Szadku

Miejska i Gminna Biblioteka Publiczna w Szadku, ul. Prusinowska 4, 98-240 Szadek, jest samodzielną, samorządową jednostką kultury. W jej skład wchodzi biblioteka główna w Szadku oraz dwie filie biblioteczne: w Górnej Woli i Prusinowicach. Biblioteka zatrudnia ogółem 5 osób na 3,5 etatach, w tym 3 osoby na 2,5 etatu w bibliotece głównej w Szadku oraz po jednej osobie na 0,5 etatu w dwóch filiach. Dyrektorem MiGBP w Szadku w 2022 roku była Pani Elżbieta Jarczak, funkcje tę pełniła do lutego 2023 r. Obecnie Dyrektorem MiGBP w Szadku jest Pani Dorota Łapińska.

Dotacja samorządu gminy na działalność MiGBP w Szadku w 2022 roku wynosiła 330 000,00 zł. Na płace wydatkowano kwotę 230 146,00 zł, na automatyzację 21 618,00 zł, na remont/malowanie 9 500,00 zł, zakup książek 3 014,00 zł

Dużym wsparciem dla budżetu biblioteki było pozyskanie środków z Instytutu Książki na zakup nowego sprzętu komputerowego w ramach programu „Kraszewski dla bibliotek” w kwocie 17 760,00 zł oraz dofinansowanie zakupu nowości wydawniczych w ramach Narodowego Programu Rozwoju Czytelnictwa 2.0 Priorytet 1 Poprawa oferty bibliotek publicznych Kierunek Interwencji 1.1. Zakup i zdalny dostęp do nowości wydawniczych ze środków finansowych Ministra Kultury i Dziedzictwa Narodowego w kwocie 1 550,00 zł.

Tradycją jest przyjmowanie darów książkowych od czytelników i instytucji. W tym roku pozyskano 410 woluminów na kwotę 1 312,00 zł. Biblioteka w Szadku przejęła część zbiorów z likwidowanych filii. Nie wykupiono w 2022 r. prenumeraty czasopism.

Miejska i Gminna Biblioteka Publiczna w Szadku jest jednostką, która z racji istotnych zadań w zakresie działalności kulturalnej prowadzi różne działania w tym omówione w Rozdziale VII niniejszego Raportu.

4. Zakład Gospodarki Komunalnej w Szadku

Zakład Gospodarki Komunalnej w Szadku, Starostwo Szadek 10, 98-240 Szadek, jest jednostką organizacyjną Gminy i Miasta Szadek działającą w formie samorządowego zakładu budżetowego. Zakład wykonuje zadania o charakterze użyteczności publicznej, których celem jest bieżące i nieprzerwane zaspokajanie potrzeb ludności w drodze świadczenia usług powszechnie dostępnych, polegających na zaspokajaniu zbiorowych potrzeb wspólnoty samorządowej, a dotyczących w szczególności; poboru, oczyszczania i dystrybucji wody, odbioru i oczyszczania ścieków komunalnych, administrowania komunalnymi zasobami mieszkaniowymi, bieżącej konserwacji i utrzymania w należytych stanie dróg gminnych i wiejskich oraz gminnych



Raport o stanie Gminy i Miasta Szadek za 2022 r.

ulic i placów. Zakład Gospodarki Komunalnej w 2022 r. zatrudniał 14 osób w tym: administracja: 5 osób 4,1 etatu; pracownicy na stanowiskach konserwatorskich 7 osób na 6,75 etatu; umowy cywilnoprawne: 2 osoby (inkasent oraz osoba do sprzątnia). Kierownikiem ZGK w Szadku do lutego 2023 r. był Pan Tomasz Drabik, obecnie funkcje tę pełni Pani Renata Szewczyk.

Zakład Gospodarki Komunalnej w Szadku jest jednostką, która z racji istotnych zadań w zakresie swojej działalności została omówiona w Rozdziale VI.C niniejszego Raportu.

5. Samodzielny Publiczny Zakład Opieki Zdrowotnej w Szadku

Podstawowe potrzeby większości mieszkańców Gminy i Miasta Szadek w zakresie opieki zdrowotnej zaspokaja ośrodek zdrowia, lekarze oraz apteki. Mieszkańcy mogą korzystać z usług Samodzielnego Publicznego Zakładu Opieki Zdrowotnej w Szadku w zakresie podstawowej opieki medycznej. Samodzielny Publiczny Zakład Opieki Zdrowotnej w Szadku posiada gabinet lekarza rodzinnego oraz pielęgniarki podstawowej opieki. SP ZOZ zatrudnia łącznie 18 osób na umowę o pracę i 3 osoby na umowę zlecenie. Kierownikiem SP ZOZ w Szadku jest Pani Agata Sulińska. Podstawowym przedmiotem działalności jednostki jest świadczenie usług w zakresie podstawowej opieki medycznej. Szczegółowe informacje dotyczące działalności SP ZOZ -u omówione zostaną w Rozdziale VII. B niniejszego Raportu.

6. Miejsko - Gminny Ośrodek Pomocy Społecznej w Szadku

Miejsko - Gminny Ośrodek Pomocy Społecznej w Szadku jest jednostką organizacyjną pomocy społecznej, która od 1991 r. realizuje na terenie Gminy i Miasta Szadek zadania z zakresu pomocy społecznej (zadania własne gminy, zadania własne gminy o charakterze obowiązkowym oraz zadania zlecone z zakresu administracji rządowej realizowane przez gminę). Siedzibą Ośrodka jest budynek położony w Szadku przy ulicy Warszawskiej 7.

W Miejsko - Gminnym Ośrodku Pomocy Społecznej zatrudnionych było 18 osób, w tym 5 osoby na umowę zlecenie. W ramach umowy o pracę zatrudnionych było 13 osób (jedna osoba na 1/3 etatu), w tym Kierownik jednostki, główny księgowy, pracownicy socjalni, informatyk, administracja, asystent rodziny, sprzątaczką. Funkcję Kierownika MGOPS pełni Pani Katarzyna Kowalska.



Raport o stanie Gminy i Miasta Szadek za 2022 r.

7. Przedszkole Publiczne w Szadku

Publiczne Przedszkole w Szadku, ul. Widawska 4, 98-240 Szadek. Od 01.08.1988 r. dyrektorem Przedszkola jest Pani Elżbieta Gwiazda. W przedszkolu funkcjonują oddziały trzy-latków, cztero-latków, pięcio- i sześćo-latków. W 2020 roku uruchomiono Punkt Przedszkolny w Hamentowie, który jest filią Szadkowskiego przedszkola. Do przedszkola oraz jego filii uczęszcza łącznie 105 dzieci do sześciu oddziałów. Łącznie w placówce zatrudnionych jest 16 nauczycieli na 11,93 etatach oraz 14 osób administracji i obsługi na 11,4 etatach. Szczegóły dotyczące przedszkola zawarte zostały w Rozdziale VII Raportu.

8. Szkoła Podstawowa im. Tadeusza Kościuszki w Szadku

Szkoła Podstawowa im. Tadeusza Kościuszki w Szadku (z oddziałami przedszkolnymi), ul. Prusinowska 4, 98-240 Szadek, od 01.09. 2021 r. do 31 sierpnia 2022 r. pełniącą obowiązki dyrektorem szkoły była Pani Anna Borkiewicz, od 01 września 2022 r. funkcje dyrektora pełni Pani Anna Mielczarek.

Na przestrzeni lat szkoła, była szkołą parafialną, elementarną, rządową prywatną, żeńską, męską, koedukacyjną, publiczną, powszechną szkołą podstawową sześćo-, siedmio- i ośmioklasową, była także zbiorczą szkołą gminną. W 1984 roku ze Zbiorczej Szkoły Gminnej szkoła została przekształcona w Szkołę Podstawową. W 1999 roku na mocy zmian zawartych w reformie oświatowej w budynku rozpoczęło funkcjonowanie Publiczne Gimnazjum w Szadku. Następnie został utworzony Zespół Publicznego Gimnazjum i Szkoły Podstawowej im. T. Kościuszki. 4 września 2006 r. uczniowie powitali rok szkolny w nowym gmachu gimnazjum, wybudowanym (wraz z salą gimnastyczną) przy ul. Prusinowskiej.

Do szkoły uczęszcza 377 uczniów do 17 oddziałów (kl. I-VIII) oraz 122 dzieci do 5 oddziałów przedszkolnych. W placówce zatrudnionych jest 45 nauczycieli na 42,49 etatach oraz 28 osób na 27,5 etatach pracowników administracji i obsługi. Szczegóły dotyczące Szkoły zostaną przedstawione w Rozdziale VII.

9. Szkoła Podstawowa im. Jana Pawła II w Prusinowicach

Szkoła Podstawowa im. Jana Pawła II w Prusinowicach (z oddziałami przedszkolnymi), Prusinowice 49, 98-240 Szadek. Do dnia 31.08.2022 r. dyrektorem szkoły była Pani Beata Kończak, od dnia 01.09.2022 r. funkcję dyrektora szkoły pełni Pani Anna Retman-Stańczyk. Pierwsze wzmianki o szkole podstawowej w Prusinowicach sięgają 1916 roku. Przez lata nauczanie prowadzono w prywatnych domach użyczanych przez mieszkańców wsi. W 1938 r. ukończono budowę 4-oddziałowej szkoły.



Raport o stanie Gminy i Miasta Szadek za 2022 r.

W 1993 roku rozpoczęto budowę nowego budynku, w którym trwa nauczanie do dnia dzisiejszego. 01.09.1999 r. przy szkole powstało Niepubliczne Gimnazjum w Prusinowicach, prowadzone przez Społeczne Stowarzyszenie Oświatowe w Prusinowicach, które z dniem 12.11.2008 r. przekształciło się w Publiczne Gimnazjum w Prusinowicach. Jego działalność zakończyła się z dn. 31.08.2019 r. w związku z reformą oświatową. Do szkoły uczęszcza 113 uczniów do 8 oddziałów oraz 50 dzieci do 2 oddziałów przedszkolnych. W placówce zatrudnionych jest 28 nauczycieli na 20,38 etatu oraz 7 osób administracji i obsługi na 5,2 etatu. W Szkole swoją siedzibę ma Społeczne Stowarzyszenie Oświatowe w Prusinowicach, które jest współwłaścicielem obiektu. Szczegóły dotyczące Szkoły zostaną przedstawione w Rozdziale VII.

10. Szkoła Podstawowa w Krokolicach

Szkoła Podstawowa w Krokolicach (z oddziałami przedszkolnymi), Krokocice 2, 98-240 Szadek. Od 01.09.2001 r. dyrektorem szkoły jest Pani Bożena Sochaczewska. Szkołę Podstawową w Krokolicach zaczęto organizować w czasie I wojny światowej. Do 1927 r. dzieci uczyły się w pomieszczeniach wynajmowanych u osób prywatnych. W 1927 r. uchwalono budowę gmachu szkolnego. W 1958 roku przy szkole została założona Szkoła Przysposobienia Rolniczego. W 1990 r. wybudowano nowe skrzydło szkoły. Do szkoły uczęszcza 41 uczniów do 6 oddziałów oraz 16 dzieci do jednego oddziału przedszkolnego. W placówce zatrudnionych jest 18 nauczycieli na 11,92 etatu oraz 7 osób administracji i obsługi na 4,6 etatu. Szczegóły dotyczące Szkoły zostaną przedstawione w Rozdziale VII.

11. Gminny Żłobek w Hamentowie

Mając na uwadze duże zainteresowanie oraz potrzeby mieszkańców Gminy i Miasta Szadek związane z utworzeniem i funkcjonowaniem na terenie naszej gminy żłobka, który spełniałby oczekiwania szczególnie młodych rodziców, chcących podjąć lub kontynuować pracę zawodową, Burmistrz Gminy i Miasta Szadek postanowił aby Gmina przystąpiła do Projektu współfinansowanego ze środków Europejskiego Funduszu Społecznego w ramach Regionalnego Programu Operacyjnego Województwa Łódzkiego na lata 2014-2020, pod nazwą **"Powrót do pracy dla osób sprawujących opiekę nad dziećmi do 3 lat w gminie Szadek"**. Rada Gminy i Miasta Szadek w dniu 31 marca 2021 roku podjęła Uchwałę Nr XXXIII/226/2021 w sprawie utworzenia Gminnego Żłobka w Hamentowie oraz nadania statutu. Dyrektorem Gminnego Żłobka w Hamentowie jest Pani Izabela Rakocińska. Szczegóły dotyczące Żłobka zostaną przedstawione w Rozdziale VII.



Raport o stanie Gminy i Miasta Szadek za 2022 r.

III. Charakterystyka finansowo – inwestycyjna

A. Wykonanie budżetu Gminy i Miasta Szadek

Wykonanie budżetu gminy

Polityka finansowa Gminy i Miasta Szadek realizowana jest w oparciu o uchwałę budżetową corocznie uchwalaną przez Radę Gminy i Miasta Szadek, która określa źródła dochodów oraz kierunki wydatkowania środków. Realizacja zadań inwestycyjnych oparta jest o załącznik do uchwały budżetowej przedstawiający planowane wydatki majątkowe oraz przedsięwzięcia wyszczególnione w Wieloletniej Prognozie Finansowej.

Budżet na 2022 rok przyjęty został uchwałą XLV/304/2021 Rady Gminy i Miasta Szadek z dnia 29 grudnia 2021 roku. Zmiany w budżecie w ciągu roku budżetowego wprowadzono 16 uchwałami Rady Gminy i Miasta oraz 14 zarządzeniami Burmistrza Gminy i Miasta. Budżet gminy i miasta za 2022 rok na plan dochodów 48 881 402,83 złotych został wykonany w wysokości 47 993 457,12 złotych natomiast po stronie wydatków na plan 50 854 845,00 złotych wykonanie wyniosło 47 853 215,19 złotych. Wykonanie przychodów na ogólny plan 2 775 109,57 złotych wyniosło 5 525 938,27 złotych.

W roku 2022 dokonano spłaty rat kredytów i pożyczek na łączną kwotę 801 667,40 złotych w tym:

- spłaty kredytów 225 139,00 złotych
- spłaty pożyczek zaciągniętych w Wojewódzkim Funduszu Ochrony Środowiska i Gospodarki Wodnej w Łodzi 105 191,80 złotych
- spłaty pożyczki zaciągniętej na wyprzedzające finansowanie zadań realizowanych z udziałem środków pochodzących z budżetu UE 471 336,60 złotych

Wykonanie budżetu Gminy i Miasta Szadek za 2022 rok przedstawia się następująco:

| | | | |
|------------------|---------------|------------------|---------------|
| I. Dochody | 47 993 457,12 | II. Wydatki | 47 853 215,19 |
| III. Przychody | 5 525 938,27 | IV. Rozchody | 801 667,40 |
| Ogółem (I + III) | 53 519 395,39 | Ogółem (II + IV) | 48 654 882,59 |

Dochody:

| Wyszczególnienie | Plan (po zmianach) | Wykonanie |
|------------------|--------------------|---------------|
| DOCHODY w tym: | 48 881 402,83 | 47 993 457,12 |
| dochody bieżące | 46 263 820,31 | 45 572 462,30 |



Raport o stanie Gminy i Miasta Szadek za 2022 r.

| | | |
|---------------------------------|--------------|--------------|
| dochody majątkowe w tym: | 2 617 582,52 | 2 420 994,82 |
| Dochody ze sprzedaży majątku | 0,00 | 11 345,53 |

Struktura realizacji dochodów w podziale na działy klasyfikacji budżetowej przedstawia się następująco:

| Dział | Nazwa działu | Plan | Wykonanie | % wyk. | % do ogółu dochodów |
|-------|--|---------------|---------------|--------|---------------------|
| 010 | Rolnictwo i łowiectwo | 988 331,65 | 996 331,65 | 100,81 | 2,08 |
| 020 | Leśnictwo | 9 800,00 | 10 966,57 | 111,90 | 0,02 |
| 600 | Transport i łączność | 1 467 354,00 | 1 440 403,73 | 98,16 | 3,00 |
| 700 | Gospodarka mieszkaniowa | 114 000,00 | 153 319,70 | 134,49 | 0,32 |
| 710 | Działalność usługowa | 38 795,00 | 38 795,00 | 100,00 | 0,08 |
| 720 | Informatyka | 107 730,00 | 106 985,32 | 99,31 | 0,22 |
| 750 | Administracja publiczna | 507 131,31 | 527 000,90 | 103,92 | 1,10 |
| 751 | Urzędy naczelnych organów władzy | 1 537,00 | 1 537,00 | 100,00 | 0,00 |
| 754 | Bezpieczeństwo publiczne i ochrona przeciwpożarowa | 322 159,56 | 283 862,80 | 88,11 | 0,59 |
| 756 | Dochody od osób prawnych, od osób fizycznych i od innych osób nie posiadających osobowości prawnej | 12 620 765,16 | 12 825 862,31 | 101,63 | 26,73 |
| 758 | Różne rozliczenia | 11 440 114,10 | 11 484 890,02 | 100,39 | 23,93 |
| 801 | Oświata i wychowanie | 1 378 316,90 | 1 239 103,34 | 89,90 | 2,58 |
| 851 | Ochrona zdrowia | 144 050,00 | 148 364,46 | 103,00 | 0,31 |
| 852 | Pomoc społeczna | 1 777 663,65 | 1 732 031,27 | 97,43 | 3,61 |
| 853 | Pozostałe zadania w zakresie polityki społecznej | 7 019 038,00 | 6 815 012,72 | 97,09 | 14,20 |
| 854 | Edukacyjna opieka wychowawcza | 52 297,60 | 20 676,16 | 39,54 | 0,04 |
| 855 | Rodzina | 6 514 031,88 | 6 401 624,50 | 98,27 | 13,34 |
| 900 | Gospodarka komunalna i ochrona środowiska | 4 167 287,02 | 3 554 652,19 | 85,30 | 7,41 |
| 921 | Kultura i ochrona dziedzictwa narodowego | 136 000,00 | 135 998,11 | 100,00 | 0,28 |
| 926 | Kultura fizyczna | 75 000,00 | 76 039,37 | 101,39 | 0,16 |
| | Razem | 48 881 402,83 | 47 993 457,12 | 98,18 | 100,00 |



Raport o stanie Gminy i Miasta Szadek za 2022 r.

Według ważniejszych źródeł pochodzenia struktura dochodów budżetu gminy przedstawia się następująco:

| Lp | Rodzaj dochodów | Plan po zmianach | Wykonanie | Udział w dochodach ogółem w % |
|----|--|------------------|---------------|-------------------------------|
| A | Dochody własne | 17 835 574,37 | 17 483 334,67 | 36,43 |
| | w tym: | | | |
| | <i>Wpływy z podatków ustalone odrębnymi przepisami (podatek rolny, podatek od nieruchomości, podatek leśny, podatek od środków transportowych)</i> | 3 821 026,40 | 3 933 093,38 | 8,20 |
| | <i>Podatki przekazywane przez US (karta podatkowa, podatek od spadków i darowizn, podatek od czynności cywilnoprawnych)</i> | 290 434,95 | 361 432,98 | 0,75 |
| | <i>Dochody z majątku gminy (najem i dzierżawa majątku, użytkowanie wieczyste i trwałe zarząd, wynajem pomieszczeń w szkołach, sprzedaż majątku)</i> | 119 700,00 | 154 802,49 | 0,32 |
| | <i>Wpływy z opłat (alkoholowej, targowej, skarbowej, eksploatacyjnej i innych opłat)</i> | 288 871,24 | 301 524,20 | 0,63 |
| | <i>Rekompensata utraconych dochodów w podatkach i opłatach (podatek od nieruchomości od osób prawnych)</i> | 610 458,00 | 610 458,00 | 1,27 |
| | <i>Pozostałe dochody (czynsze obwody łowieckie, odpłatność za usługi opiekuńcze, odsetki od podatków i opłat lokalnych, oprocentowanie rachunku bankowego, odpłatność za obiady, pobyt dzieci w przedszkolu, wpływy ze sprzedaży węgla)</i> | 2 185 044,21 | 1 689 598,61 | 3,52 |
| | <i>Dochody z tytułu korzystania z dostępu do internetu szerokopasmowego</i> | 195 000,00 | 211 691,10 | 0,44 |
| | <i>Wpływy z związane z gromadzeniem środków z opłat i kar za korzystanie ze środowiska</i> | 10 000,00 | 7 912,78 | 0,02 |
| | <i>Opłaty za gospodarowanie odpadami komunalnymi</i> | 2 570 065,00 | 2 467 846,60 | 5,14 |
| | <i>Udziały w podatkach stanowiących dochód budżetu państwa (podatek dochodowy od osób fizycznych)</i> | 7 693 873,57 | 7 693 873,57 | 16,03 |



Raport o stanie Gminy i Miasta Szadek za 2022 r.

| | | | | |
|---|---|----------------------|----------------------|---------------|
| | <i>Udziały w podatkach stanowiących dochód budżetu państwa (podatek dochodowy od osób prawnych)</i> | <i>51 101,00</i> | <i>51 100,96</i> | <i>0,11</i> |
| B | Subwencje z budżetu państwa – zadania bieżące | 11 051 998,00 | 11 051 998,00 | 23,03 |
| C | Dotacje celowe i inne środki na realizację zadań bieżących | 16 766 238,95 | 16 467 896,45 | 34,31 |
| D | Dotacje i środki na dofinansowanie zadań inwestycyjnych | 1 932 728,75 | 1 793 778,47 | 3,74 |
| E | Środki z budżetu UE /dochody majątkowe/ | 678 369,41 | 609 531,81 | 1,27 |
| F | Środki krajowe na projekty /dochody majątkowe/ | 5 984,36 | 5 984,36 | 0,01 |
| G | Środki z budżetu UE /dochody bieżące/ | 594 449,80 | 566 528,63 | 1,18 |
| H | Środki krajowe na projekty /dochody bieżące/ | 16 059,19 | 14 404,73 | 0,03 |
| | Ogółem dochody | 48 881 402,83 | 47 993 457,12 | 100,00 |

Wpływy do budżetu gminy i miasta za 2022 rok

Dochody własne 17 483 334,67 złotych - 36,43% udziału w dochodach ogółem w tym:

- udziały podatkach stanowiących dochód budżetu państwa (podatek dochodowy od osób fizycznych) 7 693 873,57 złotych
- wpływy z podatków ustalone odrębnymi przepisami (podatki od osób prawnych i fizycznych (podatek rolny, podatek od nieruchomości, podatek leśny, podatek od środków transportowych) 3 933 093,38 złotych
- opłaty za gospodarowanie odpadami komunalnymi 2 467 846,60 złotych
- pozostałe dochody (czynsze obwody łowieckie, odpłatność za usługi opiekuńcze, odsetki od podatków i opłat lokalnych, oprocentowanie rachunku bankowego, odpłatności za obiady, pobyt dzieci w przedszkolu, wpływy ze sprzedaży węgla) 1 689 598,61 złotych
- rekompensata utraconych dochodów w podatkach i opłatach (podatek od nieruchomości od osób prawnych) 610 458,00 złotych
- podatki przekazywane przez US (karta podatkowa, podatek od spadków i darowizn, podatek od czynności cywilnoprawnych 361 432,98 złotych
- wpływy z opłat (alkoholowej, targowej, skarbowej, eksploatacyjnej i innych opłat) 301 524,20 złotych
- dochody z tytułu korzystania z dostępu do internetu szerokopasmowego 211 691,10 złotych;
- dochody z majątku gminy 154 802,49 złotych



Raport o stanie Gminy i Miasta Szadek za 2022 r.

- udziały w podatkach stanowiących dochód budżetu państwa (podatek dochodowy od osób prawnych) 51 100,96 złotych

- wpływy związane z gromadzeniem środków z opłat i kar za korzystanie ze środowiska 7 912,78 złotych

Dotacje celowe i inne środki na realizację zadań bieżących 16 467 896,45 złotych - 34,31% udziału w dochodach ogółem

w tym:

- dotacje celowe na realizację zadań zleconych gminie 7 908 748,38 złotych

- dotacje celowe na dofinansowanie zadań bieżących gminie 1 127 282,58 złotych

- środki z Funduszu Przeciwdziałania COVID-19 na finansowanie lub dofinansowanie realizacji zadań związanych z COVID-19 w wysokości 6 901 762,72 złotych

- środki z Funduszu Pomocy na finansowanie lub dofinansowanie zadań bieżących w zakresie pomocy obywatelom Ukrainy 442 145,73 złotych

- dotacja z Samorządu Województwa Łódzkiego na dofinansowanie bieżących zadań gminy w zakresie realizacji projektu pn. „Wyposażenie świetlicy wiejskiej w miejscowości Kobyla Miejska” w kwocie 11 998,11 złotych

- środki z Wojewódzkiego Funduszu Ochrony Środowiska i Gospodarki Wodnej w Łodzi na ochronę powietrza atmosferycznego i klimatu „Czyste Powietrze” w kwocie 35 574,93 złotych

- środki z Wojewódzkiego Funduszu Ochrony Środowiska i Gospodarki Wodnej w Łodzi na realizację zadania „Usuwanie azbestu z terenu Gminy i Miasta Szadek” w latach 2021 i 2022 w łącznej wysokości 40 384,00 złotych

Subwencje z budżetu państwa 11 051 998,00 złotych 23,03 % udziału w dochodach ogółem w tym:

- część oświatowa subwencji ogólnej dla gminy i miasta w wysokości 6 217 302,00 złotych

- część wyrównawcza subwencji ogólnej dla gminy i miasta w wysokości 4 832 874,00 złotych

- część równoważąca subwencji ogólnej dla gminy i miasta w wysokości 1 822,00 złotych

Dochody z tytułu dotacji otrzymanych w ramach programów finansowanych z udziałem środków europejskich oraz środków z budżetu krajowego wyniosły 580 933,36 złotych

w tym:

- na realizację Projektu: „Powrót do pracy dla osób sprawujących opiekę nad dziećmi w wieku do 3 lat w gminie Szadek” w wysokości 251 018,28 złotych

- zwrot poniesionych wydatków za realizację projektu w roku 2020 w kwocie 4 320,00 złotych



Raport o stanie Gminy i Miasta Szadek za 2022 r.

- na realizację projektu grantowego „Wsparcie dzieci z rodzin pegeerowskich w rozwoju cyfrowym - Granty PPGR” 106 985,32 złotych
 - na realizację projektu „Cyfrowa Gmina” współfinansowanego przez UE w ramach Europejskiego Funduszu Rozwoju Regionalnego, Program Operacyjny Polska Cyfrowa (POPC) na lata 2014-2020, pakiet REACT-UE 218 609,76 złotych
- Wpływy z tytułu dochodów majątkowych wyniosły 2 420 994,82 złotych w tym:
- wpływy ze sprzedaży składników majątkowych 934,96 złotych,
 - wpływy z tytułu odszkodowania za przejęte nieruchomości pod inwestycje celu publicznego 10 410,57 złotych
 - z tytułu przekształcenia prawa użytkowania wieczystego przysługującym osobom fizycznym w prawo własności 354,65 złotych
 - pomoc finansowa w formie dotacji celowej z Samorządu Województwa Łódzkiego na dofinansowanie własnych zadań inwestycyjnych z przeznaczeniem na „Renowację zbiornika wodnego służącego małej retencji w miejscowości Choszczewo, Gmina i Miasto Szadek” w kwocie 140 774,75 złotych
 - dotacja z Samorządu Województwa Łódzkiego z przeznaczeniem na modernizację drogi dojazdowej do gruntów rolnych na zadanie: „Przebudowa drogi gminnej wewnętrznej w Przatowie Dolnym wzdłuż działki 148 o długości 550,19 mb Etap II, Gmina i Miasto Szadek” 119 729,73 złotych,
 - środki z budżetu Województwa Łódzkiego ze środków Działalności Funduszu Dróg Samorządowych na dofinansowanie zadania gminnego pn.: „Przebudowa ulicy Prusinowskiej nr 119175E i Wilamowskiej nr 119176E w Szadku” 985 962,00 złotych
 - środki z budżetu Województwa Łódzkiego ze środków Działalności Funduszu Dróg Samorządowych na dofinansowanie zadania gminnego pn.: „ Remont ulicy Bobowni w mieście Szadek w ramach zadania „Renowacja drogi gminnej publicznej nr 119179E – ulicy Bobowni w miejscowości Szadek” 178 045,00 złotych
 - środki z budżetu Województwa Łódzkiego ze środków Działalności Funduszu Dróg Samorządowych na dofinansowanie zadania gminnego pn.: „ Remont ulicy Młodzieżowej w miejscowości Szadkowice – Ogrodzim” w ramach zadania „Renowacja drogi gminnej publicznej nr 119165E – ulicy Młodzieżowej w miejscowości Szadkowice – Ogrodzim” 156 667,00 złotych
 - pomoc finansowa w formie dotacji celowej z Samorządu Województwa Łódzkiego na dofinansowanie zadań własnych gminy w zakresie realizacji zadania: „Budowa Świetlicy Wiejskiej w miejscowości Lichawa” 12 000,00 złotych, z przeznaczeniem na prace wykończeniowe wewnątrz budynku.



Raport o stanie Gminy i Miasta Szadek za 2022 r.

- pomoc finansowa w formie dotacji celowej z Samorządu Województwa Łódzkiego na dofinansowanie zadań własnych gminy w zakresie realizacji zadania: „Budowa Świetlicy Wiejskiej w miejscowości Piaski” 12 000,00 złotych z przeznaczeniem na prace wykończeniowe wewnątrz budynku
- pomoc finansowa w formie dotacji celowej z Samorządu Województwa Łódzkiego na dofinansowanie zadań własnych gminy w zakresie realizacji zadania: „ Modernizacja budynku Świetlicy Wiejskiej w miejscowości Tarnówka w tym montaż instalacji fotowoltaicznej oraz dokonania nasadzeń zieleni” 100 000,00 złotych
- pomoc finansowa w formie dotacji celowej z Samorządu Województwa Łódzkiego na dofinansowanie zadań własnych gminy w zakresie realizacji zadania: „Modernizacja i rozbudowa obiektu sportowego przy ul. Sieradzkiej w Szadku” 75 000,00 złotych
- darowizny mieszkańców na rozbudowę sieci kanalizacji wraz z przyłączeniami w miejscowości Szadkowie-Ogrodzim 8 000,00 złotych
- dotacja celowa z budżetu UE – zwrot poniesionych wydatków za realizację programu „Utworzenie placu zabaw oraz siłowni zewnętrznej w miejscowości Szadek” 32 833,00 złotych. Projekt został zrealizowany w roku 2021
- dotacja celowa otrzymana z budżetu państwa na realizację projektu „Pod biało – czerwoną” 5 599,99 złotych
- dotacja otrzymana w ramach programów finansowanych z udziałem środków europejskich oraz środków z budżetu krajowego na realizację Projektu: „Powrót do pracy dla osób sprawujących opiekę nad dziećmi w wieku do 3 lat w gminie Szadek” w wysokości 104 284,17 złotych
- zwrot środków z Agencji i Restrukturyzacji i Modernizacji Rolnictwa w Warszawie związanych z realizacją w roku 2021 projektu pn. „Poprawa gospodarki wodno-ściekowej na terenie Gminy Szadek” 478 399,00 złotych.

Za 2022 rok gmina utraciła z dochodów własnych kwotę 1 086 905,95 złotych w tym:

- obniżenia górnych stawek podatkowych na ogólną kwotę 844 313,52 złotych,
- udzielonych ulg i zwolnień ustawowych, zwolnienie z podatku od nieruchomości budynków mieszkalnych, budynków i gruntów zajętych na cele przeciwpożarowe i bezpieczeństwa publicznego oraz budynków i gruntów wykorzystywanych w celu realizacji gminnych zadań publicznych na łączną kwotę 240 039,45 złotych,
- skutki decyzji wydanych przez organ podatkowy 2 552,98 złotych

Na dzień 31 grudnia 2022 roku zaległości wynoszą 3 491 035,91 złotych w tym:

- podatki i opłaty od osób prawnych i fizycznych 2 053 655,47 złotych,
- zaliczka alimentacyjna i fundusz alimentacyjny 1 173 777,96 złotych,



Raport o stanie Gminy i Miasta Szadek za 2022 r.

- opłata za gospodarowanie odpadami komunalnymi 186 147,22 złotych,
- najem i dzierżawa składników majątkowych oraz opłaty za zarząd i wieczyste użytkowanie 77 455,26 złotych.

Realizacja wydatków:

Planowanie i realizacja wydatków to najtrudniejsze elementy konstrukcji i wykonania budżetu. Wydatki powinny przede wszystkim zabezpieczyć prawidłowe funkcjonowanie organów gminy oraz zapewnić realizację zadań społecznych i gospodarczych. Dane dotyczące realizacji wydatków opracowano na podstawie ewidencji księgowej, danych sprawozdawczych Urzędu oraz jednostek organizacyjnych. Na dzień 31 grudnia 2022 roku plan wydatków wynosi 50 854 845,00 złotych . Zrealizowane wydatki na dzień 31 grudnia 2022 roku wyniosły 47 853 215,19 złotych, co stanowi 94,10 %.

| Wyszczególnienie | Plan (po zmianach) | Wykonanie |
|-------------------|---------------------|---------------|
| WYDATKI | 50 854 845,00 | 47 853 215,19 |
| w tym: | | |
| wydatki bieżące | 43 829 808,78 | 41 087 612,00 |
| wydatki majątkowe | 7 025 036,22 | 6 765 603,19 |

Struktura realizacji wydatków w układzie działów klasyfikacji budżetowej przedstawia się następująco:

| Dział | Nazwa działu | Plan | Wykonanie | Wykonanie planu w % | Udział w wydatkach ogółem w % |
|-------|--|--------------|--------------|---------------------|-------------------------------|
| 010 | Rolnictwo i łowiectwo | 1 139 525,34 | 1 092 487,13 | 95,87 | 2,28 |
| 600 | Transport i łączność | 3 918 026,48 | 3 830 645,75 | 97,77 | 8,00 |
| 700 | Gospodarka mieszkaniowa | 178 500,00 | 143 451,24 | 80,36 | 0,30 |
| 710 | Działalność usługowa | 64 475,00 | 511,43 | 0,79 | 0,00 |
| 720 | Informatyka | 107 730,00 | 106 985,32 | 99,31 | 0,22 |
| 750 | Administracja publiczna | 5 444 177,76 | 5 295 075,83 | 97,26 | 11,07 |
| 751 | Urzędy naczelných organów władzy państwowej, kontroli i ochrony prawa oraz sądownictwa | 1 537,00 | 1 537,00 | 100,00 | 0,00 |



Raport o stanie Gminy i Miasta Szadek za 2022 r.

| | | | | | |
|-----|--|---------------|---------------|-------|--------|
| 754 | Bezpieczeństwo publiczne i ochrona przeciwpożarowa | 837 320,31 | 684 136,80 | 81,71 | 1,43 |
| 757 | Obsługa długu publicznego | 91 500,00 | 80 820,54 | 88,33 | 0,17 |
| 758 | Różne rozliczenia | 100 000,00 | 0,00 | 0,00 | |
| 801 | Oświata i wychowanie | 14 038 848,88 | 13 451 030,21 | 95,81 | 28,11 |
| 851 | Ochrona zdrowia | 249 336,11 | 150 628,49 | 60,41 | 0,31 |
| 852 | Pomoc społeczna | 2 894 363,65 | 2 739 857,65 | 94,66 | 5,73 |
| 853 | Pozostałe zadania w zakresie polityki społecznej | 7 109 939,00 | 7 022 675,22 | 98,77 | 14,68 |
| 854 | Edukacyjna opieka wychowawcza | 88 543,60 | 25 349,20 | 28,53 | 0,05 |
| 855 | Rodzina | 6 834 204,60 | 6 659 888,20 | 97,45 | 13,92 |
| 900 | Gospodarka komunalna i ochrona środowiska | 6 337 817,27 | 5 187 370,71 | 81,85 | 10,84 |
| 921 | Kultura i ochrona dziedzictwa narodowego | 1 212 000,00 | 1 189 374,81 | 98,13 | 2,49 |
| 925 | Ogrody botaniczne i zoologiczne oraz naturalne obszary i obiekty chronionej przyrody | 5 000,00 | 4 629,34 | 92,59 | 0,01 |
| 926 | Kultura fizyczna | 202 000,00 | 186 760,32 | 92,46 | 0,39 |
| | Razem | 50 854 845,00 | 47 853 215,19 | 94,10 | 100,00 |

W 2022 roku największą część wydatków budżetowych gmina przeznaczyła na realizację:

- zadań z zakresu oświaty i wychowania oraz edukacyjnej opieki wychowawczej 13 476 379,41 złotych i stanowią 28,16 % ogółu wydatków,
- zadań z zakresu pomocy społecznej i rodziny 9 399 745,85 złotych i stanowią 19,65% ogółu wydatków,
- pozostałe zadania w zakresie polityki społecznej 7 022 675,22 złotych i stanowią 14,68%ogółu wydatków
- funkcjonowanie organów jednostki samorządu terytorialnego (rozdziały 75022 i 75023) w roku 2022 wyniosły 4 640 692,05 złotych i stanowią 9,70% ogółu wydatków
- obsługa długu 80 820,54 złotych (spłata odsetek od zaciągniętych kredytów i pożyczek) wyniosły 0,17 % ogółu wydatków

Wydatki na wynagrodzenia i składki od nich naliczane w roku 2022 wyniosły 15 387 269,31 złotych i stanowią 32,16 % ogółu wydatków



Raport o stanie Gminy i Miasta Szadek za 2022 r.

Wydatki na realizację zadań inwestycyjnych w roku 2022 wyniosły 6 765 603,19 złotych i stanowią 14,14 % ogółu wydatków.

Realizacja zadań inwestycyjnych w roku 2022

| Lp | Dział | Rozdz. | § | grupa wydatków | Nazwa zadania inwestycyjnego | Plan na 2022 rok | Wykonanie na dzień 31 grudnia 2022 roku | % wykonania |
|----|-------|--------|------|----------------|--|------------------|---|-------------|
| 1 | 010 | 01009 | 6230 | majątkowe | Zakup sprzętu do utrzymania urządzeń wodnych służących zabezpieczeniu gospodarstw rolnych przed zalaniem/dotacja celowa | 43 000,00 | 0,00 | 0,00 |
| 2 | 010 | 01044 | 6230 | majątkowe | Budowa przydomowych oczyszczalni ścieków/dotacje celowe | 3 000,00 | 0,00 | |
| 3 | 010 | 01095 | 6050 | majątkowe | Renowacja zbiornika wodnego służącego małej retencji w miejscowości Choszczewo, Gmina i Miasto Szadek | 176 968,44 | 176 968,44 | 100 |
| 4 | 600 | 60014 | 6300 | majątkowe | Przebudowa drogi powiatowej nr 4909E na odcinku od Choszczewo – Krokocice – Lichawa – etap III o długości 1610 m | 250 000,00 | 250 000,00 | 100 |
| 5 | 600 | 60016 | 6050 | majątkowe | Opracowanie Programu Funkcjonalno – Użytkowego dla zadania inwestycyjnego „Przebudowa, remont dróg gminnych publicznych i dróg wewnętrznych na terenie Gminy i Miasta Szadek” | 52 000,00 | 51 660,00 | 99,35 |
| 6 | 600 | 60016 | 6050 | majątkowe | Opracowanie Programu Funkcjonalno – Użytkowego dla zadania inwestycyjnego „Przebudowa, remont dróg gminnych publicznych i dróg wewnętrznych na terenie Gminy i Miasta Szadek – ETAP I” | 52 000,00 | 51 660,00 | 99,35 |
| 7 | 600 | 60016 | 6050 | majątkowe | Opracowanie Programu Funkcjonalno – Użytkowego dla zadania inwestycyjnego „Przebudowa dróg gminnych wewnętrznych na terenie sołectw Gminy i | 26 000,00 | 25 830,00 | 99,35 |



Raport o stanie Gminy i Miasta Szadek za 2022 r.

| | | | | | | | | |
|----|-----|-------|------|-----------|--|--------------|--------------|-------|
| | | | | | Miasta Szadek, gdzie funkcjonowało zlikwidowane Państwowe Gospodarstwo Rolne” | | | |
| 8 | 600 | 60016 | 6050 | majątkowe | Przebudowa drogi gminnej publicznej w miejscowości Szadkowie-Ogrodzim, ul. Wiśniowa, ul. Młodzieżowa, ul. Sadowa | 59 174,57 | 59 174,57 | 100 |
| 9 | 600 | 60016 | 6050 | majątkowe | Przebudowa drogi gminnej wewnętrznej w Przatowie Dolnym wzdłuż działki 148 o długości 550,19 mb Etap II, Gmina i Miasto Szadek | 346 680,00 | 341 082,55 | 98,39 |
| 10 | 600 | 60016 | 6050 | majątkowe | Przebudowa ulicy Prusinowskiej nr 119175E i Wilamowskiej nr 119176E w Szadku | 1 965 000,00 | 1 959 309,42 | 99,71 |
| 11 | 600 | 60016 | 6050 | majątkowe | Remont ulicy Bobowni w mieście Szadek w ramach zadania „Renowacja drogi gminnej publicznej nr 119179E – ulicy Bobowni w miejscowości Szadek” | 301 737,00 | 294 897,44 | 97,73 |
| 12 | 600 | 60016 | 6050 | majątkowe | Remont ulicy Młodzieżowej w miejscowości Szadkowie – Ogrodzim w ramach zadania „Renowacja drogi gminnej publicznej nr 119165E – ulicy Młodzieżowej w miejscowości Szadkowie - Ogrodzim | 262 142,00 | 259 513,43 | 99,00 |
| 13 | 600 | 60016 | 6050 | majątkowe | Renowacja nawierzchni w ramach bieżącej konserwacji drogi publicznej nr 114462E Boczki Stare –Boczki Nowe, dz. ewid. nr 474 – Etap I | 82 092,91 | 82 092,91 | 100 |
| 14 | 600 | 60016 | 6050 | majątkowe | Utwardzenie nawierzchni kostką brukową wzdłuż ulicy Wilamowskiej przy budynku Szkoły Podstawowej dz. nr 80 oraz dostosowanie wysokościowe chodnika wzdłuż ulicy Prusinowskiej | 130 000,00 | 129 793,35 | 99,84 |
| 15 | 600 | 60016 | 6060 | majątkowe | Zakup działki nr ewid. 95/1 o pow. 0,0055 ha obręb 10 miasta Szadek, do gminnego zasobu nieruchomości, gruntu przeznaczonego do | 25 000,00 | 24 600,00 | 98,40 |



Raport o stanie Gminy i Miasta Szadek za 2022 r.

| | | | | | | | | |
|----|-----|-------|--------------|-----------|--|------------|------------|-------|
| | | | | | włączenia do drogi gminnej publicznej 119175E ul. Prusinowskiej w Szadku | | | |
| 16 | 600 | 60095 | 6060 | majątkowe | Zakup kosza samobierającego z dmuchawą KS 600H do ciągnika TYM T194M | 20 000,00 | 18 450,00 | 92,25 |
| 17 | 750 | 75023 | 6060 | majątkowe | Zakup urządzenia zabezpieczającego – zapory sieciowej typu UTM wraz z licencjami do programów i systemów obsługujących urządzenie wraz z aktualizacją oprogramowania | 45 000,00 | 45 000,00 | 100 |
| 18 | 750 | 75095 | 6050 | majątkowe | „Pod biało-czerwoną” – zakup masztów, flag i ich instalacja | 5 600,00 | 5 599,99 | 100 |
| 19 | 754 | 75412 | 6050 | majątkowe | Rozbudowa Strażnicy OSP w Kotlinach – wykonanie dokumentacji projektowej wraz z kosztorysem | 2 500,00 | 2 496,90 | 99,88 |
| 20 | 754 | 75412 | 6050 | majątkowe | Rozbudowa Strażnicy OSP w Sikucinie – wykonanie dokumentacji projektowej wraz z kosztorysem | 2 500,00 | 2 496,90 | 99,88 |
| 21 | 801 | 80101 | 6050 | majątkowe | Budowa miejsc postojowych przy Hali Sportowej Szkoły Podstawowej w Szadku na działce nr ewid. 82, obręb 10 miata Szadek | 70 000,00 | 70 000,00 | 99,88 |
| 22 | 801 | 80101 | 6050 | majątkowe | Wymiana pokrycia dachowego na części frontowej budynku Szkoły Podstawowej w Prusinowicach łącznie z naprawą kominów i orynnowania | 62 000,00 | 61 500,00 | 99,19 |
| 23 | 801 | 80101 | 6050 | majątkowe | Zakup ogrodzenia systemowego – panelowego wraz z furtkami do obiektu Szkoły Podstawowej w Szadku | 20 000,00 | 19 624,00 | 98,12 |
| 24 | 853 | 85395 | 6060 | majątkowe | Eliminacja barier transportowych – poprawa jakości życia osób niepełnosprawnych z terenu Gminy i Miasta Szadek poprzez zakup samochodu | 210 901,00 | 207 662,50 | 98,46 |
| 25 | 855 | 85516 | 6057 6059 | majątkowe | Powrót do pracy dla osób sprawujących opiekę nad dziećmi w wieku do 3 lat w gminie Szadek | 104 284,17 | 99 714,18 | 95,62 |



Raport o stanie Gminy i Miasta Szadek za 2022 r.

| | | | | | | | | |
|----|-----|-------|------|-----------|---|------------|------------|-------|
| 26 | 900 | 90001 | 6057 | majątkowe | Poprawa funkcjonowania gospodarki wodno-ściekowej w Gminie i Mieście Szadek – II etap | 432 679,00 | 431 566,36 | 99,74 |
| 27 | 900 | 90001 | 6059 | majątkowe | Poprawa funkcjonowania gospodarki wodno-ściekowej w Gminie i Mieście Szadek – II etap | 980 492,72 | 967 293,97 | 98,65 |
| 28 | 900 | 90001 | 6050 | majątkowe | Budowa kanalizacji przy ulicy Łąkowej w miejscowości Szadkowie-Ogrodzim | 120 000,00 | 0,00 | |
| 29 | 900 | 90001 | 6050 | majątkowe | Budowa kanalizacji sanitarnej – łącznik ul. Wilamowska – ul. Warszawska | 95 000,00 | 91 251,50 | 96,05 |
| 30 | 900 | 90001 | 6050 | majątkowe | Budowa prototypowego Sekwencyjnego Systemu Biofiltracji Ścieków doczyszczającego ścieki odpływające z oczyszczalni ścieków komunalnych w miejscowości Szadek w ramach projektu badawczego Europejskiego Regionalnego Centrum Ekohydrologii Polskiej Akademii Nauk | 60 000,00 | 60 000,00 | 100 |
| 31 | 900 | 90001 | 6050 | majątkowe | Opracowanie dokumentacji do przeprowadzenia przetargu dla zadania „Budowa i modernizacja sieci wodociągowej na terenie Gminy i Miasta Szadek oraz przebudowa i rozbudowa oczyszczalni ścieków w Szadku” | 50 000,00 | 36 900,00 | 73,80 |
| 32 | 900 | 90001 | 6050 | majątkowe | Poprawa funkcjonowania gospodarki wodno-ściekowej w Gminie i Mieście Szadek – III etap | 85 000,00 | 82 875,00 | 97,50 |
| 33 | 900 | 90001 | 6050 | majątkowe | Rozbudowa sieci kanalizacji sanitarnej w miejscowości Szadkowie- Ogrodzim w ul. Młynarskiej na dz. nr ewid. gruntu 214 i 314 | 120 000,00 | 111 288,61 | 92,74 |
| 34 | 900 | 90001 | 6050 | majątkowe | Rozbudowa sieci kanalizacji sanitarnej | 120 000,00 | 116 956,50 | 97,46 |



Raport o stanie Gminy i Miasta Szadek za 2022 r.

| | | | | | | | | |
|----|-----|-------|------|-----------|---|---------------------|---------------------|--------------|
| | | | | | w miejscowości Szadkowice-Ogrodzim w ul. Widawskiej na dz. nr ewid. gruntu 211/2, 211/3 211/4, 211/5 | | | |
| 35 | 900 | 90095 | 6057 | majątkowe | Budowa placu zabaw i siłowni zewnętrznej w miejscowości Choszczewo | 41 157,00 | 41 104,98 | 99,87 |
| 36 | 900 | 90095 | 6059 | majątkowe | Budowa placu zabaw i siłowni zewnętrznej w miejscowości Choszczewo | 23 525,43 | 23 495,02 | 99,87 |
| 37 | 900 | 90095 | 6057 | majątkowe | Utworzenie placu zabaw w miejscowości Kobyła Miejska | 34 743,00 | 34 678,35 | 99,81 |
| 38 | 900 | 90095 | 6059 | majątkowe | Utworzenie placu zabaw w miejscowości Kobyła Miejska | 19 858,98 | 19 821,65 | 99,81 |
| 39 | 900 | 90095 | 6050 | majątkowe | Rozbudowa placu zabaw w miejscowości Szadek na działkach nr 147/2, 147/4 | 20 000,00 | 19 568,21 | 97,84 |
| 40 | 921 | 92109 | 6050 | majątkowe | Budowa Świetlicy Wiejskiej w Dziadkowicach | 40 000,00 | 39 990,81 | 99,98 |
| 41 | 921 | 92109 | 6050 | majątkowe | Budowa Świetlicy Wiejskiej w Lichawie | 46 500,00 | 46 499,25 | 100 |
| 42 | 921 | 92109 | 6050 | majątkowe | Budowa Świetlicy Wiejskiej w Piaskach | 40 500,00 | 40 150,00 | 99,14 |
| 43 | 921 | 92109 | 6050 | majątkowe | Budowa Świetlicy Wiejskiej w Woli Łobudzkiej | 61 000,00 | 60 950,96 | 99,92 |
| 44 | 921 | 92109 | 6050 | majątkowe | Modernizacja budynku Świetlicy Wiejskiej w miejscowości Tarnówka w tym montaż instalacji fotowoltaicznej oraz dokonania nasadzeń zieleni | 165 000,00 | 164 988,53 | 99,99 |
| 45 | 921 | 92109 | 6050 | majątkowe | Utwardzenie terenu przy Świetlicy Wiejskiej w Grzybowie | 22 000,00 | 8 816,62 | 40,08 |
| 46 | 925 | 92503 | 6050 | majątkowe | Renowacja parku dworskiego w Lichawie wpisanego 20.08.1977 r. do rejestru zabytków prowadzonego przez Łódzkiego Wojewódzkiego Konserwatora Zabytków - pod pozycją 294/A | 5 000,00 | 4 629,34 | 92,59 |
| 47 | 926 | 92695 | 6050 | majątkowe | Modernizacja i rozbudowa obiektu sportowego przy ul. Sieradzkiej w Szadku | 125 000,00 | 123 650,95 | 98,92 |
| | | | | | Razem | 7 025 036,22 | 6 765 603,19 | 96,31 |



Raport o stanie Gminy i Miasta Szadek za 2022 r.

Zadłużenie Gminy i Miasta Szadek

W roku 2022 dokonano spłaty kredytów i pożyczek w wysokości 801 667,40 złotych

Zadłużenie na dzień 31 grudnia 2022 roku wynosi 1 604 164,20 złotych.

Na stan zadłużenia wchodzi zaciągnięte pożyczki i kredyty w latach 2014 – 2021 w tym:

1/ Kredyt bankowy w Banku Spółdzielczym w Szadku umowa 277/S/I/2014 z dnia 30.12.2014 – 181 495,00 złotych,

2/ Kredyt bankowy w banku Spółdzielczym w Aleksandrowie Łódzkim (umowa 1121793/459/2018) z dnia 20.12.2018 r. – 495 745,00 złotych,

3/ Pożyczka WFOŚiGW w Łodzi (Umowa nr 029/GW/PD/2015) - 25 800,00 złotych,

4/ Kredyt bankowy w Banku Spółdzielczym w Szadku (umowa nr 128/S/O/2017) - 341 728,00 złotych,

5/ Pożyczka z Wojewódzkiego Funduszu Ochrony Środowiska i Gospodarki Wodnej w Łodzi (umowa Nr 703/OW/PD/2020) – 89 688,00 złotych,

6/ Pożyczka z Wojewódzkiego Funduszu Ochrony Środowiska i Gospodarki Wodnej w Łodzi (umowa nr 48/OA/PD/2021) – 385 200,00 złotych,

7/ Pożyczka z Wojewódzkiego Funduszu Ochrony Środowiska i Gospodarki Wodnej w Łodzi (umowa nr 401/GW/PD/2021) - 84 508,20 złotych

B. Wieloletnia Prognoza Finansowa

Wieloletnia Prognoza Finansowa została przyjęta Uchwałą Rady Gminy i Miasta Szadek Nr XLV/303/2022 z dnia 29 grudnia 2022 roku. Ze względu na charakter działań przez Gminę dane dotyczące poszczególnych pozycji budżetowych ulegają ciągłym zmianom i dlatego też WPF była aktualizowana 16 uchwałami Rady Gminy i Miasta Szadek oraz 2 zarządzeniami Burmistrza Gminy i Miasta Szadek.

Wykonanie za 2022 rok przedstawia się następująco:

| Lp | Wyszczególnienie | Plan na dzień 01.01.2022 r. | Plan po zmianie na dzień 31.12.2022 r. | Wykonanie na dzień 31.12.2022 r. |
|----|--|-----------------------------|--|----------------------------------|
| 1. | Dochody ogółem z tego: | 32 423 742,55 | 48 881 402,83 | 47 993 457,12 |
| | dochody bieżące w tym: | 30 833 110,95 | 46 263 820,31 | 45 572 462,30 |
| | - dochody z tytułu udziału we wpływach z podatku | 4 805 455,00 | 7 693 873,57 | 7 693 873,57 |



Raport o stanie Gminy i Miasta Szadek za 2022 r.

| | | | | |
|-----------|--|----------------------|-----------------------|----------------------|
| | dochodowego od osób fizycznych | | | |
| | - dochody z tytułu udziału we wpływach z podatku dochodowego od osób prawnych | 51 101,00 | 51 101,00 | 51 100,96 |
| | - z subwencji ogólnej | 10 793 486,00 | 11 051 998,00 | 11 051 998,00 |
| | - z tytułu dotacji i środków przeznaczonych na cele bieżące | 7 278 246,00 | 17 376 747,94 | 17 048 829,81 |
| | - pozostałe dochody bieżące | 7 904 822,95 | 10 090 099,80 | 9 726 659,96 |
| | dochody majątkowe w tym: | 1 590 631,60 | 2 617 582,52 | 2 420 994,82 |
| | - ze sprzedaży majątku | 100 000,00 | 0,00 | 11 345,53 |
| | - z tytułu dotacji oraz środków przeznaczonych na inwestycje | 1 490 131,60 | 2 617 082,52 | 2 409 649,29 |
| 2. | Wydatki ogółem z tego: | 33 423 742,55 | 50 854 845,00 | 47 853 215,19 |
| | wydatki bieżące w tym: | 30 712 532,58 | 43 829 808,78 | 41 087 612,00 |
| | - wydatki na obsługę długu | 61 500,00 | 91 500,00 | 80 820,54 |
| | Wydatki majątkowe | 2 711 209,97 | 7 025 036,22 | 6 765 603,19 |
| 3. | Wynik budżetu | -1 000 000,00 | - 1 973 442,17 | 140 241,93 |
| 4. | Przychody budżetu z tego: | 1 801 667,40 | 2 775 109,57 | 5 525 938,27 |
| | Nadwyżka budżetowa z lat ubiegłych w tym: | 0,00 | 1 973 442,17 | 4 339 205,61 |
| | na pokrycie deficytu budżetu | 0,00 | 1 973 442,17 | 0,00 |
| | Wolne środki, o których mowa w art. 217 ust. 2 pkt 6 ustawy w tym: | 0,00 | 801 667,40 | 1 186 732,66 |
| | - na pokrycie deficytu budżetu | 0,00 | 0,00 | 0,00 |
| | Kredyty, pożyczki w tym: | 1 801 667,40 | 0,00 | 0,00 |
| | - na pokrycie deficytu budżetu | 1 000 000,00 | 0,00 | 0,00 |
| 5. | Rozchody budżetu w tym: | 801 667,40 | 801 667,40 | 801 667,40 |
| | - spłaty rat kapitałowych kredytów i pożyczek | 801 667,40 | 801 667,40 | 801 667,40 |
| 6. | Kwota długu | 3 405 831,60 | 1 604 164,20 | 1 604 164,20 |
| 7. | Wydatki objęte limitem, o których mowa w art. 226 ust. 3 pkt 4 ustawy z tego: | 4 383 417,69 | 5 057 959,87 | 4 581 997,53 |
| | - bieżące | 2 598 879,44 | 2 771 692,39 | 2 307 294,13 |
| | - majątkowe | 1 784 538,25 | 2 286 267,48 | 2 274 703,40 |
| 8. | Dochody bieżące na programy, projekty lub | 246 738,00 | 610 508,99 | 580 933,36 |



Raport o stanie Gminy i Miasta Szadek za 2022 r.

| | | | | |
|-----|---|------------|--------------|--------------|
| | zadania finansowane z udziałem środków, o których mowa w art. 5 ust. 1 pkt 2 i 3 ustawy | | | |
| 9. | Wydatki bieżące na programy, projekty lub zadania finansowane z udziałem środków, o których mowa w art. 5 ust. 1 pkt 2 i 3 ustawy | 246 738,00 | 681 807,71 | 597 899,21 |
| 10. | Dochody majątkowe na programy, projekty lub zadania finansowane z udziałem środków, o których mowa w art. 5 ust. 1 pkt 2 i 3 ustawy | 504 169,60 | 643 196,77 | 615 516,17 |
| 11 | Wydatki majątkowe na programy, projekty lub zadania finansowane z udziałem środków, o których mowa w art. 5 ust. 1 pkt 2 i 3 ustawy | 833 171 72 | 1 636 740,30 | 1 617 674,51 |

Zmiany dokonane w 2022 roku w Wieloletniej Prognozie Finansowej

Plan dochodów ogółem uległ zwiększeniu o 16 457 660,28 złotych

Plan dochodów bieżących zwiększono o 15 430 709,36 złotych,

w tym:

- subwencja ogólna uległa zwiększeniu o kwotę 258 512,00 złotych,
- dotacje i środki przeznaczone na wydatki bieżące uległy zwiększeniu o 10 098 501,94 złotych,
- pozostałe dochody bieżące zwiększono o 2 185 276,85 złotych,
- dochody z tytułu udziału we wpływach z podatku dochodowego od osób fizycznych uległy zwiększeniu o 2 888 418,57 złotych

Plan dochodów majątkowych ogółem zwiększono o 1 026 950,92 złotych,

w tym:

- dotacje i środki przeznaczone na inwestycje zwiększono o kwotę 1 126 950,92 złotych,
- dochody ze sprzedaży majątku zmniejszono o kwotę 100 000,00 złotych

Wydatki ogółem zwiększono o 17 431 102,45 złotych z tego:

- wydatki bieżące o kwotę 13 117 276,20 złotych
- wydatki majątkowe o kwotę 4 313 826,25 złotych

Planowany wynik budżetu na dzień 31 grudnia 2022 roku wynosi – - 1 973 442,17 złotych

Plan przychodów zwiększono o kwotę 973 442,17 złotych tytułem:

- nadwyżki z lat ubiegłych o kwotę 1 973 442,17 złotych
- wolne środki, o których mowa w art. 217 ust. 2 pkt 6 ustawy o kwotę 801 667,40 złotych



Raport o stanie Gminy i Miasta Szadek za 2022 r.

- kredyty i pożyczki zmniejszono o kwotę 1 801 667,00 złotych

Planowane wydatki objęte limitem, o których mowa w art. 226 ust. 3 pkt 4 ustawy zwiększono o 674 542,18 złotych z tego:

- bieżące o kwotę 172 812,95 złotych,

- majątkowe o kwotę 501 729,23 złotych

Dochody bieżące na programy, projekty lub zadania finansowane z udziałem środków, o których mowa w art. 5 ust. 1 pkt 2 i 3 ustawy na dzień 31 grudnia 2022 roku uległy zwiększeniu o 363 770,99 złotych.

Plan wydatków bieżących na programy, projekty lub zadania finansowane z udziałem środków, o których mowa w art. 5 ust. 1, pkt 2 i 3 ustawy na dzień 31 grudnia 2022 roku uległ zwiększeniu o kwotę 435 069,71 złotych.

Dochody majątkowe bieżące na programy, projekty lub zadania finansowane z udziałem środków, o których mowa w art. 5 ust. 1 pkt 2 i 3 ustawy na dzień 31 grudnia 2022 roku uległy zwiększeniu o 139 027,17 złotych

Plan wydatków majątkowych na programy, projekty lub zadania finansowane z udziałem środków, o których mowa w art. 5 ust. 1, pkt 2 i 3 ustawy na dzień 31 grudnia 2022 roku uległ zwiększeniu o kwotę 803 568,58 złotych.

Na wzrost dochodów w 2022 roku największe znaczenie miały środki z tytułu otrzymanych dotacji bieżących i majątkowych.

Zadłużenie gminy na dzień 31 grudnia 2022 roku wynosi 1 604 164,20 złotych z tego:

- kredyty - 1 018 968,00 złotych,

- pożyczki z WFOŚ i GW w Łodzi 585 196,20 złotych.

C. Działalność inwestycyjna

Rok 2022, pomimo panującej sytuacji pandemicznej oraz wojny na Ukrainie był kolejnym znaczącym rokiem pod względem ilości realizowanych zadań inwestycyjnych oraz zaangażowanych środków finansowych własnych i zewnętrznych. Wybrane, ważniejsze zadania inwestycyjne.

| Numer umowy | Data zawarcia umowy | Podmiot umowy | Przedmiot umowy | Wartość umowy |
|-------------------|---------------------|---|--|--|
| RO.032.4 .2022 | 05.01.2022 | Przedsiębiorstwo Wielobranżowe SER-Wika Spółka Jawna, Kamionka 48, 98 – 260 Burzenin, NIP: 827 000 54 02 | Dostawa artykułów żywnościowych partiami. Część 10 zamówienia określonego w SWZ | Maksymalna wysokość wynagrodzenia 3 590.00 zł |



Raport o stanie Gminy i Miasta Szadek za 2022 r.

| | | | | |
|--------------------|------------|---|--|--|
| RO.032.5 .2022 | 05.01.2022 | Przedsiębiorstwo Handlowe Piotr Prekwa, ul. Wojska Polskiego 23, 98 – 200 Sieradz, NIP: 827 149 83 70 | Dostawa artykułów żywnościowych partiami. Część 9 zamówienia określonego w SWZ | Maksymalna wysokość wynagrodzenia 4 398,00 zł |
| RO.032.6 .2022 | 05.01.2022 | Przedsiębiorstwo Handlowe Piotr Prekwa, ul. Wojska Polskiego 23, 98 – 200 Sieradz, NIP: 827 149 83 70 | Dostawa artykułów żywnościowych partiami. Część 2 zamówienia określonego w SWZ | Maksymalna wysokość wynagrodzenia 20 263,00 zł |
| RO.032.1 0.2022 | 24.01.2022 | PIMA s.c. Radosław Krauze, Kamil Ciapczyński,, ul. Główna 43, Pruszków 98 – 160 Sędziejowice, NIP 831 163 95 76 | Dostawa artykułów żywnościowych partiami do Szkoły Podstawowej im. Tadeusza Kościuszki w Szadku, część 2 zamówienia w SWZ | 43 759,00 zł |
| RO.032.1 2.2022 | 01.02.2022 | EKO-KOMPLEKS J Fidrysiak S.J., ul. Guzewska 14, 95 – 030 Rzgów, NIP: 729 101 75 22 | Opracowanie PFU dla zadania inwestycyjnego dot. „Przebudowa i rozbudowa gminnej oczyszczalni ścieków w Szadku polegającej na zwiększeniu przepustowości”(…) | 24 600,00 zł |
| RO.032.1 3.2022 | 01.02.2022 | MIKSS Projektowanie i Nadzory Teresa Supeł, ul. Norwida 9, 98 – 200 Sieradz | Opracowanie PFU dla zadania inwestycyjnego dot. „Budowa sieci wodociągowej wraz z przyłączami w miejscowości Szadek, ul. Łaska i Wilamów o łącznej długości ok. 5 km (…) | 12 300,00 zł |
| RO.032.1 4.2022 | 03.02.2022 | Przedsiębiorstwo Wielobranżowe Ser-Wika Sp. J. Kamionka 48, 98-260 Burzenin, NIP 827-000-54-02 | Dostawa artykułów żywnościowych dla Szkoły Podstawowej im. Tadeusza Kościuszki w Szadku, część 3 zamówienia w SWZ | 33 200,00 zł |
| RO.032.1 5.2022 | 03.02.2022 | Przedsiębiorstwo Wielobranżowe Ser-Wika Sp. J. Kamionka 48, 98-260 Burzenin, NIP 827-000-54-02 | Dostawa artykułów żywnościowych dla Szkoły Podstawowej im. Tadeusza Kościuszki w Szadku, część 4 zamówienia w SWZ | 26 487,00 zł |
| RO.032.1 7.2022 | 04.02.2022 | EKO-OIL Sp. z o.o. Sp.k. z siedzibą w Monicach, Monice 3, 98-200 Sieradz, NIP: 827 230 47 93 | Dostawa oleju opałowego do zasilania kotłów centralnego ogrzewania na sezon grzewczy 2021/2022 do Szkoły Podstawowej w Szadku im. Tadeusza Kościuszki | max. kwota realizacji 86 800,00 zł |
| RO.032.1 9.2022 | 08.02.2022 | Spółdzielnia Kótek Rolniczych w Szadku, Starostwo Szadek 13B, 98 – 240 Szadek | Wykonanie prac związanych z naprawą dróg obejmujących: załadunek, transport, rozładunek i wyrównanie nawierzchni drogi/placu z wykorzystaniem następujących materiałów sypkich: żwir, pospółka, ziemia, kruszywo z kruszenia betonu, destruk, szkłaka, kruszywo. | 26 906,25 zł |
| RO.032.2 0.2022 | 15.02.2022 | Związek Zawodowy Centrum Narodowe Młodych Rolników, ul. Świętokrzyska 20/319, 00-002 Warszawa, NIP: 525 224 43 42 | Zorganizowanie wypoczynku w formie zimowiska profilaktyczno – edukacyjnego dla 12 dzieci z Gminy i Miasta Szadek. | 7 560,00 zł |
| RO.032.2 2.2022 | 03.03.2022 | Zakład Gospodarki Komunalnej – Samorządowy Zakład Budżetowy, Starostwo Szadek 10, 98-240 Szadek | Wykonanie robót budowlanych związanych z rozbudową sieci kanalizacji sanitarnej wraz z przyłączeniami w granicy działki nr ewid. 214, 314 ul. Młynarska, Szadkowie – Ogrodzim, gmina Szadek | 109 106,48 zł |
| RO.032.3 0.2022 | 10.03.2022 | MIKSS Projektowanie i Nadzory Teresa Supeł zam. Norwida 9, 98-200 Sieradz | Wykonanie zadań w zakresie nadzoru inwestorskiego „Rozbudowa sieci kanalizacji sanitarnej wraz z przyłączeniami w granicy działki 214 i 314 ul. Młynarska- Szadkowie Ogrodzim | 2 182,13 zł |



Raport o stanie Gminy i Miasta Szadek za 2022 r.

| | | | | |
|---------------------|--------------|--|--|--|
| RO.032.3 9.2022 | 11.04.2022 | Kazimierz Żurawski WODNER II, Ner Kolonia 22, 99 – 220 Wartkowiec, NIP: 828 109 70 81 | Przebudowa sieci wodociągowej wraz z przyłączami w granicy działki drogowej w ul. Sadowa w Szadku miejscowość Szadkowiec – Ogrodzim) | 157 831,44 zł |
| RO.032.4 4.2022 | 22.04.2022 | Miejsko Gminny Ośrodek Kultury w Szadku, Szadkowiec – Ogrodzim, ul. Widawska 16, 98 – 240 Szadek, NIP: 829 162 74 51 | Przeprowadzenie i przygotowanie zajęć profilaktyczno – edukacyjno – informacyjnych skierowanych do dzieci i młodzieży z terenu GiM Szadek w ramach Gminnego Programu Profilaktyki i Rozwiązywania Problemów Alkoholowych oraz Przeciwdziałania Narkomani | 15 000,00 zł |
| RO.032.4 6.2022 | 29.04.2022 | DROMAK Sp. z o.o., Poręby 26B, 98 – 220 Zduńska Wola | Remont ul. Młodzieżowej w ramach zadania „Renowacja drogi gminnej publicznej nr 119165E – ulicy Młodzieżowej w miejscowości Szadkowiec - Ogrodzim | 254 412,43 zł |
| RO.032.4 7.2022 | 29.04.2022 | DROMAK Sp. z o.o., Poręby 26B, 98 – 220 Zduńska Wola | Remont ul. Bobowni w mieście Szadek w ramach zadania „Renowacja drogi gminnej publicznej nr 119179E – ulicy Bobowni w miejscowości Szadek | 289 097,44 zł |
| RO.032.4 8.2022 | 10.05.2022 | Zakład Gospodarki Komunalnej w Szadku, Starostwo Szadek 10, 98-240 Szadek | Przyjęcie do realizacji robót budowlanych związanych z rozbudową kanalizacji sanitarnej na ul. Widawskiej, Szadkowiec Ogrodzim | 114000,00 zł (2 transze): -57 000,00 zł -57 000,00 zł |
| RO.032.4 9.2022 | 10.05.2022 | MIKSS Projektowanie i Nadzory, Teresa Supeł, ul. Leśna 25, 95-083 Florentynów-Wykonawca | Nadzór inwestorski na zadanie pn.: „Rozbudowa sieci kanalizacji sanitarnej na dz. nr ewid. 211/2, 211/3, 211/3, 211/4, 211/5 ul. Widawska położonych w miejscowości Szadkowiec – Ogrodzim, obręb Szadkowiec-Ogrodzim, Gmina i Miasto Szadek” | Wynagrodzenie ryczałtowe w wys. 2% od wartości inwestycji brutto – 2 280.00 zł |
| RO.032.5 0.2022 | 11.05.2022 | Firma Wodner II, Kazimierz Żurawski, Ner-Kolonia 22, 99-220 Wartkowiec, NIP: 828-109-70-81 | Rozbudowa i remont SUWZ Szadek dz.nr ewid. 18/1 , 6/1,obręb 4 Szadek | 548 879,42 zł |
| RO.032.5 1.2022 | 16.05.2022 | Zakład Gospodarki Komunalnej w Szadku, Starostwo Szadek 10, 98-240 Szadek | Roboty budowlane związane z budową prototypowego Sekwencyjnego Systemu Biofiltracji Ścieków, doczyszczającego ścieki odpływające z oczyszczalni ścieków komunalnych z miejsc. Szadek w ramach projektu badawczego. | 60 000,00 zł |
| RO.032.5 4.2022 | 08.06.2022 | HYDRO-MASZ Sp. z o.o. Sp. K z siedzibą w Zapole 79/5, 98-275 Brzeźno, NIP: 827 203 03 09 | Zakup, dostawa i serwis fabrycznie nowego kosza samobierającego z dmuchawą KS 600H do ciągnika TYM T194M z specyfikacją techniczną zawartą w ofercie handlowej | 18 450,00 zł |
| RO.032.7 9A.2022 | 21.06.2022 | Firma Usługowo-Handlowa MARTON Mariusz Rubajczyk, ul. Władysława Jagiełły 15, 98 – 220 Zduńska Wola | Przebudowa drogi gminnej wewnętrznej w Przatowie Dolnym wzdłuż działki 148 o długości 550,19 mb – Etap II | 199 549,55 zł |
| RO.032.8 0.2022 | 06.07.2022 | INSTAL-SYSTEM Roman Torzewski, Klementów 1A, 99-200 Poddębice, NIP 828 126 17 70 | Przebudowa przepompowni ścieków surowych oczyszczalni ścieków w Szadku wraz z rurociągiem tłocznym ścieków surowych | 590 562,18 zł |
| RO.032.8 5.2022 | 14.07.2022r. | DELCO Marta Fronc, ul. Jasna 42,57-200 Ząbkowice Śląskie, NIP 8871765394 | Wykonawca zobowiązuje się dostarczyć fabrycznie nowy agregat prądotwórczy do Stacji Uzdatniania Wody w Łobudzicach na terenie GiM Szadek | 85 000,00 zł brutto |



Raport o stanie Gminy i Miasta Szadek za 2022 r.

| | | | | |
|---------------------|---|--|--|--|
| RO.032.8 6.2022 | 22.07.2022 | F.H.U PROMARK Mariusz Mróz, ul. Łódzka 20, Kwiatkowice, 98 – 105 Wodzierady, NIP: 831 156 66 24 | „Opracowanie Programu Funkcjonalno – Użytkowego dla przebudowy, remontu dróg gminnych publicznych i dróg wewnętrznych na terenie Gminy i Miasta Szadek” –zadania dofinansowanego z RFPL: Program Inwestycji Strategicznych | 55 965,00 zł |
| RO.032.8 7.2022 | 22.07.2022 | F.H.U PROMARK Mariusz Mróz, ul. Łódzka 20, Kwiatkowice, 98 – 105 Wodzierady, NIP: 831 156 66 24 | Opracowanie Programu Funkcjonalno – Użytkowego dla przebudowy, remontu dróg gminnych publicznych i dróg wewnętrznych na terenie Gminy i Miasta Szadek – dofinansowanego z RFPL: Program Inwestycji Strategicznych | 51 660,00 zł |
| RO.032.8 9.2022 | 01.08.2022 | SPORTPLUS.PL Sp. z o.o., ul. Słowackiego 75A, 32 – 400 Myślenice, NIP: 681 207 38 48 | Wykonanie modernizacji i rozbudowy obiektu sportowego przy ul. Sieradzkiej w Szadku | 71 237,79 zł |
| RO.032.9 8.2022 | 31.08.2022 | Usługi Transportowe Marek Janiak, Mostki 11, 98-220 Zduńska Wola NIP:829-105-26-83 | Usługi dowozu i odwozu uczniów do szkół; Część 1 | 25 1085,00 zł |
| RO.032.9 9.2022 | 31.08.2022 | Usługi Transportowe Marek Janiak, Mostki 11, 98-220 Zduńska Wola NIP:829-105-26-83 | Usługi dowozu i odwozu uczniów do szkół; Część 3 | 339 185,00 zł |
| RO.032.1 00.2022 | 31.08.2022 | MAT-BUS Sp. z o.o. z siedzibą w Bogucicach Drugich, ul. Szosa 22, 28 – 400 Bogucice Drugie, NIP: 662 182 47 81 | Usługi dowozu i odwozu uczniów do szkół z terenu GiM Szadek w roku szkolnym 2022/2023, Część 2 | 7,64 zł/km brutto Orientacyjne łączne wynagrodzenie 160 440,00 zł |
| RO.032.1 01.2022 | 31.08.2022 | MAT-BUS Sp. z o.o. z siedzibą w Bogucicach Drugich, ul. Szosa 22, 28 – 400 Bogucice Drugie, NIP: 662 182 47 81 | Usługi dowozu i odwozu uczniów do szkół z terenu GiM Szadek w roku szkolnym 2022/2023, Część 4 | 7,52 zł/km brutto Orientacyjne łączne wynagrodzenie 161 680,00 zł |
| RO.032.1 07.2022 | 02.09.2022 | INSTAL-SYSTEM Roman Torzewski, Klementów 1 A,99-200 Poddębice, NIP:828-126-17-70 | Wykonanie kompletnej dokumentacji projektowej wraz z wykonaniem robót budowlanych sprawa RO.032.107.2022- zadanie nr 1 i zadanie 2 (Budowa i modernizacja sieci wodociągowej na terenie Gminy i Miasta Szadek oraz przebudowa i rozbudowa oczyszczalni ścieków w Szadku w formule zaprojektuj i wybuduj) | Zadanie nr 2 – 6.480.000,00 zł Zadanie nr 1 – 3.800.000,00zł |
| RO.032.1 08.2022 | 05.09.2022 | „AWO” Adam Gabrych, ul. Łaska 9/9, 98 – 220 Zduńska Wola, NIP: 829 115 21 37 | Wymiana instalacji ogrodowej oraz naprawa i malowanie pasów podrynnowych na budynku SP i. Tadeusza Kościuszki w Szadku | 36 900,00 zł |
| RO.032.1 11.2022 | 16.09.2022 | PGNiG Obrót Detaliczny, ul. Jana Kazimierza 3, 01-248 Warszawa | Umowa kompleksowa dostarczania paliwa gazowego nr 010/2022/334/PZP | 61 500,00 |
| RO.032.1 21.2022 | 12.10.2022 rzeczywiste podpisanie 26.10.22 po sesji Rady Gminy | KRIS-BUD Krzysztof Józwiak, Dębówka 37, 98-275 Brzeźnio, NIP: 827 128 56 16 | Wykonanie robót budowlanych w zad. „ Wykonanie robót budowlanych pol. Na zmianie sposobu użytkowania i dostosowanie sali w budynku przedszkola do funkcji żłobka” | 99.714,18 zł brutto |
| RO.032.1 22.2022 | 18.10.2022 | Mariusz Pisarek Usługi w Zakresie Budownictwa, ul. Lipowa 8, 98-100 Łask NIP 831-141-63-56 | Wykonanie prac związanych z renowacją zbiornika wodnego służącego małej retencji dz.nr. ewid. 224 obręb 3 w Choszczewie | 150 060,00 zł |



Raport o stanie Gminy i Miasta Szadek za 2022 r.

| | | | | |
|---------------------|-------------------|---|---|---------------------------|
| RO.032.1 24.2022 | 27.10.2022 | Petrojet sp. z o.o., 26-670 Pionki, Kiszek 52, NIP: 796-290-94-73 | Firma zobowiązuje się dostarczyć transportem własnym do Sp Szadek, Sp Prusinowice, UGiM Szadek, ZGK, OSP Wilamów, Targowisko olej opałowy | 450.410,00 zł brutto |
| RO.032.1 25.2022 | 28.10.2022 | WŁODAN Sp. z o.o., k. Porszewice 31, 95-200 Pabianice | Utwardzenie terenu przy Szkole Podstawowej w Szadku | 47 815,97 zł |
| RO.032.1 26.2022 | 02.11.2022 | Studio Urody Margarita Małgorzata Dobroń, ul. Droga Brzezińska 1 E, 98-200 Sieradz | Utwardzenie terenu przy Szkole Podstawowej w Szadku | 45 104,10 zł |
| RO.032.1 28.2022 | 15.11.2022 | Firma Budowlano-Remontowa „ GUTEK” Konrad Majzner, Przyrownica 45, 98-105 Wodzierady NIP 831-126-14-45 | Wykonanie prac budowlanych polegających na modernizacji pokrycia dachowego na budynku świetlicy środowiskowej w Tamówce | 54 981,00 zł brutto |
| RO.032.1 29.2022 | 16.11.2022 | F.H.U. Konrad Karpiuk, ul. Ogródkowa 1/30, 20-067 Lublin NIP: 7121813674 | Dostawa samochodu 9- osobowego przystosowanego do przewozu osób niepełnosprawnych | 207 501,00 zł brutto |
| RO.032.1 30.2022 | 21.11.2022 | Spółdzielnia kółek Rolniczych w Szadku, Starostwo Szadek 13B, 98-240 Szadek | Usługi transportowo-sprzętowe w zakresie zimowego utrzymania ulic gminnych i wewnętrznych i dróg na terenie Gim Szadek na północ od drogi wojewódzkiej nr 473 | 18 518,52 |
| RO.032.1 31.2022 | 21.11.2022 | ZGK, Starostwo Szadek 10, 98- 240 Szadek | Usługi transportowo-sprzętowe w zakresie zimowego utrzymania ulic i dróg na terenie GiM Szadek | Do wysokości 10 000,00 zł |
| RO.032.1 32.2022 | 21.11.2022 | ZGK, Starostwo Szadek 10, 98- 240 Szadek | Usługi transportowo-sprzętowe w zakresie zimowego utrzymania ulic gminnych i wewnętrznych i dróg na terenie Gim Szadek na południe od drogi wojewódzkiej nr 473 | Do wysokości 15 000,00 zł |
| RO.032.1 48.2022 | 20.12.2022 | GIAP Sp. z o.o., ul. Pasaż Ursynowski 1/126, 02-784 Warszawa, NIP:521-370-98-19 | Opieka autorska i wsparcie z zakresie użytkowanego oprogramowania-zasób planistyczny gminy | 10 977,75 zł brutto |
| RO.032.1 49.2022 | 22.12.2022 | JUKO sp. z o.o., ul. Piłsudskiego 54/40, 42-400 Zawiercie NIP: 649-229-69-94 | Opieka nad bezdomnymi zwierzętami pochodzącymi z terenu Gminy i Miasta Szadek, w tym wylapywanie, transport,, leczenie bezdomnych zwierząt po kolizjach drogowych oraz utrzymywanie zwierząt w schronisku” | 93 234,00 zł |
| RO.032.1 50.2022 | 27.12.2022 | Biuro Projektowe PROKON Sławomir Miziała, ul. Władysława Broniewskiego 5/3, 98-200 Sieradz | Sporządzanie projektów decyzji o warunkach zabudowy decyzji lokalizacji inwestycji celu publ., oraz zmian do tych decyzji, udział w procedurze administracyjnej. | 250,00 zł netto |



Raport o stanie Gminy i Miasta Szadek za 2022 r.

Wybrane efekty rzeczowe inwestycji gospodarki wodno-ściekowej zrealizowane lub rozpoczęte w roku 2022.

1. Przebudowa sieci wodociągowej wraz z przyłączami w granicy działki drogowej w ul. Sadowej w Szadku (miejscowość Szadkowice-Ogrodzim), dz. nr ewid. 29, 47, 87 obręb 21 Szadkowice-Ogrodzim.

Zadanie realizowane na podstawie umowy o wykonanie robót budowlanych nr RO. 032.39.2022 z dnia 11 kwietnia 2022 r., dofinansowane środkami zewnętrznymi na podstawie umowy o przyznanie pomocy Nr 00168-65150-UM0500286/20 z dnia 30 czerwca 2021 r., w ramach poddziałania „Wsparcie inwestycji związanych z tworzeniem, ulepszaniem lub rozbudową wszystkich rodzajów małej infrastruktury, w tym inwestycje w energię odnawialną i w oszczędzanie energii” objętego Programem Rozwoju Obszarów Wiejskich na lata 2014 – 2020.

Rzeczywisty zakres wykonania to:

- a) Sieć wodociągową rozdzielczą fi 110 PEHD mm dł. 405,00mb.,
- b) Sieć wodociągową podejścia do hydrantów szt. 3 fi 90 PEHD długości 4,16mb.,
- c) Hydranty nadziemne z zasuwami Dn 80 mm szt. 3.,
- d) Przyłącza do granic pasa drogowego szt. 19,
- e) Łączna długość przyłączy do granic pasa drogowego – 109,00mb..

Całkowita wartość brutto 157.831,44 zł.

2. Rozbudowa i remont SUW Szadek, dz. nr ewid. 18/1, 6/1 obręb 4 Szadek.

Zadanie realizowane na podstawie umowy o wykonanie robót budowlanych nr RO. 032.50.2022 z dnia 11 maja 2022 r., dofinansowane środkami zewnętrznymi na podstawie umowy o przyznanie pomocy Nr 00168-65150-UM0500286/20 z dnia 30 czerwca 2021 r., w ramach poddziałania „Wsparcie inwestycji związanych z tworzeniem, ulepszaniem lub rozbudową wszystkich rodzajów małej infrastruktury, w tym inwestycje w energię odnawialną i w oszczędzanie energii” objętego Programem Rozwoju Obszarów Wiejskich na lata 2014 – 2020.

Rzeczywisty zakres wykonania to:

- a) Wymiana pompy głębinowej na pompę o parametrach $Q=70\text{m}^3/\text{h}$ przy $H = 66\text{m h}_2\text{O}$,
- b) Wymiana głowicy studni 20"/100 – wykonanie INOX,
- c) Wymiana kolektorów tłocznych dn 150 na dn 100 o długości łącznej 30 m – wykonanie INOX,
- d) Wymiana wodomierza studziennego dn 100 z nadajnikiem impulsów i przekazem danych,



Raport o stanie Gminy i Miasta Szadek za 2022 r.

- e) Wymiana armatury zaporowej i kontrolnej w studni,
- f) Filtr ciśnieniowy dn 1800 mm z armaturą odcinającą i sterowniczą 1kmpł.,
- g) Rurociąg wody surowej i tłocznej 150 mm – 6mb.,
- h) Rurociąg technologiczny f1 90 mm – 6mb.,
- i) Rurociąg spustowy i przelewowy fi 50 mm – łącznie 3mb.,
- j) Kable sterownicze, sygnalizacyjne i zasilające – łącznie 20 mb.,
- k) Dostawa, montaż i podłączenie: dmuchawy do płukania filtrów (dmuchawa dostosowana do założeń technologicznych w zakresie skutecznego płukania filtrów), pompy płucznej (pompa płuczna dostosowana do założeń technologicznych w zakresie skutecznego działania), sprężarki bezolejowej, agregatu prądotwórczego, rotametry – spełniają wymagania minimalne określone w STWiORB.

Całkowita wartość brutto 548.879,42 zł

3. Dostawa, montaż i podłączenie agregatu prądotwórczego dla SUW Łobudzice, dz. nr ewid. 114/2, 115/2, 116/3, obręb 14 Łobudzice.

Zadanie realizowane na podstawie umowy o wykonanie robót budowlanych nr RO. 032.85.2022 z dnia 14 lipca 2022 r., Aneksu nr 1 z dnia 14.12.2022 r., Aneksu nr 2 z 28.12.2022 r., dofinansowane środkami zewnętrznymi na podstawie umowy o przyznanie pomocy Nr 00168-65150-UM0500286/20 z dnia 30 czerwca 2021 r., w ramach poddziałania „Wsparcie inwestycji związanych z tworzeniem, ulepszaniem lub rozbudową wszystkich rodzajów małej infrastruktury, w tym inwestycje w energię odnawialną i w oszczędzanie energii” objętego Programem Rozwoju Obszarów Wiejskich na lata 2014 – 2020.

Rzeczywisty zakres wykonania to:

Dostawa, montaż i podłączenie: agregatu prądotwórczego – spełnia wymagania minimalne określone w STWiORB.

Całkowita wartość brutto 85.000,00zł.

4. Przebudowa przepompowni ścieków surowych oczyszczalni ścieków wraz z rurociągami tłocznych ścieków surowych – dz. Nr ewid. 91, 92, 93 obręb 2 Szadek..

Zadanie realizowane na podstawie umowy o wykonanie robót budowlanych nr RO. 032.80.2022 z dnia 06 lipca 2022 r., dofinansowane środkami zewnętrznymi na podstawie umowy o przyznanie pomocy Nr 00168-65150-UM0500286/20 z dnia 30 czerwca 2021 r., w ramach poddziałania „Wsparcie inwestycji związanych z tworzeniem, ulepszaniem lub rozbudową wszystkich rodzajów małej infrastruktury, w tym inwestycje w energię odnawialną i w oszczędzanie energii” objętego Programem Rozwoju Obszarów Wiejskich na lata 2014 – 2020.



Raport o stanie Gminy i Miasta Szadek za 2022 r.

Rzeczywisty zakres wykonania to:

- a) Przebudowę przepompowni ścieków o wydajności pompy $Q = 60,0\text{m}^3/\text{h}$ i wysokości podnoszenia $H_p = 13,0\text{m}$,
- b) Przebudowę rurociągów tłocznych do ścieków HDPE Dn 125mm PE 100SDR 17 układany w gruncie $L = 16\text{m}$.
- c) Jw. Lecz rurociąg stalowy na konstrukcji 11m ocieplany z płaszczem z blachy ocynkowanej,
- d) Przebudowę rurociągu doprowadzającego ścieki do części biologicznej Dn. 150 28 m bl. Nr 1 + 13 m b. nr 2.

Całkowita wartość brutto 590.562,18 zł.

5. W dniu 29 listopada 2022 r. zawarto pomiędzy Samorządem Województwa Łódzkiego, a Gminą i Miastem Szadek umowę nr 00194-65150-UM0510375/22 o przyznaniu pomocy z udziałem środków Europejskiego Funduszu Rolnego na rzecz Rozwoju Obszarów Wiejskich w ramach Programu Rozwoju Obszarów Wiejskich na lata 2014 – 2020. W ramach operacji w latach 2023 – 2024 będą realizowane następujące zadania: budowa instalacji fotowoltaicznej na SUW Szadek, budowa instalacji fotowoltaicznej na SUW Łobudzice. Budowa instalacji fotowoltaicznej na oczyszczalni ścieków w Szadku, uzbrojenie i uruchomienie drugiego zestawu pomp II stopnia na SUW Szadek, rozbudowa sieci wodociągowej w Prusinowicach, Rozbudowa wodociągu w Choszczewie, budowa 10 szt. POŚ, zakup koparko - ładowarki, budowa 2 sztuk podziemnych zbiorników retencjonowania wody opadowej. Planowana wartość całej operacji - 3.671.293,51zł. Planowana wartość pomocy finansowej w formie dofinansowania – 3.066.206,00zł.
6. W dniu 2 września 2022 r. zawarto umowę RO.032.107.2022 w formule zaprojektuj i wybuduj na realizację w latach 2022 – 2024 następujących zadań:
 - Budowa i modernizacja sieci wodociągowej na terenie Gminy i Miasta Szadek oraz przebudowa i rozbudowa oczyszczalni ścieków w Szadku w formule zaprojektuj i wybuduj – Zadanie 1 (gospodarka wodna), (wartość zadania 3.800.000,00zł)
 - Budowa i modernizacja sieci wodociągowej na terenie Gminy i Miasta Szadek oraz przebudowa i rozbudowa oczyszczalni ścieków w Szadku w formule zaprojektuj i wybuduj – Zadanie 2 (oczyszczalnia ścieków), (wartość zadania 6.480.000,00zł).

dofinansowanych z Programu Rządowego Funduszu Polski Ład: Program Inwestycji Strategicznych Nr 01/2021/8170/POLSKI ŁAD w kwocie 9.766.000,00zł.



Raport o stanie Gminy i Miasta Szadek za 2022 r. Najważniejsze inwestycje drogowe zrealizowane w 2022 roku :

| Tytuł projektu: | Środki pieniężne dla realizacji inwestycji: | Nr umowy o dofinansowanie i data podpisania: | Stan realizacji: | Środki wydatkowane w roku 2022: | Kwota całkowita inwestycji: | Kwota dofinansowania: | Środki własne Gminy i Miasta Szadek |
|--|---|--|----------------------------------|---------------------------------|-----------------------------|-----------------------|-------------------------------------|
| Przebudowa ulicy Prusinowskiej 119175E i ul. Wilamowskiej 119176E w Szadku | Rządowy Fundusz Rozwoju Dróg Środki własne GiM Szadek | 85/G/2021 z dnia 18.06.2021 r. | Zrealizowana Październik 2022 r. | 1 943 039,42zł | 1 943 039,42zł | 986 412,00 zł | 956 627,42zł |
| Przebudowa drogi gminnej wewnętrznej w Przatowie Dolnym wzdłuż działki 148 na dł. około 550,19 mb, ETAP II | Budowa i modernizacja dróg dojazdowych do gruntów rolnych w roku 2022 Środki własne GiM Szadek | brak | Zrealizowana Lipiec 2021 r. | 338 549,55 zł | 338 549,55 zł | 101 680,00 zł | 236 869,55 zł |
| Remont ulicy Wiśniowej w miejscowości Szadkowie - Ogrodzim w ramach zadania "Przebudowa drogi gminnej publicznej w miejscowości Szadkowie - Ogrodzim, ul. Wiśniowa, ul. Młodzieżowa, ul. Sadowa" | Rządowy Fundusz Inwestycji Lokalnych (I nabór) Środki własne GiM Szadek | brak | Zrealizowana kwiecień 2022 r | 57 301,57 zł | 187 301,57 zł | 122 652,56 zł | 66 774,44 zł |
| Remont ulicy Młodzieżowej w miejscowości Szadkowie- Ogrodzim w ramach zadania Renowacja drogi gminnej publicznej nr 119165E – ulicy Młodzieżowej w miejscowości Szadkowie- Ogrodzim | Rządowy Fundusz Rozwoju Dróg na rok 2022 Środki własne GiM Szadek | 82/G/2022 z dnia 11 kwietnia 2022 r. | Zrealizowana Lipiec 2022r. | 254 413,43 zł | 254 413,43 zł | 153 607,00 zł | 100 806,43 zł |
| Remont ulicy Bobownia w mieście Szadek w ramach zadania Renowacja drogi gminnej publicznej nr 119179E – ulicy Bobownia w miejscowości Szadek | Rządowy Fundusz Rozwoju Dróg na rok 2022 Środki własne GiM Szadek | 83/G/2022 z dnia 11 kwietnia 2022 r. | Lipiec 2022 r. | 289 097,44 zł | 289 097,44 zł | 174 565,00 zł | 114 532,44 zł |
| „Przebudowa drogi gminnej publicznej w sołectwie Boczek, dz. nr ewid.474 , Gmina i Miasto Szadek, ETAP I” | Środki własne GiM Szadek | brak | Zrealizowana kwiecień 2022 r. | 78 705,91 zł | 338 705,91 zł | brak | 338 705,91 zł |



Raport o stanie Gminy i Miasta Szadek za 2022 r.

| | | | | | | | |
|---|--------------------------|------|-------------------------------|---------------|---------------|------|---------------|
| „Przebudowa drogi gminnej wewnętrznej w sołectwie Wola Krokocka w miejscowości Kornaty wzdłuż działki nr. ewid. 217/1, Gmina i Miasto Szadek” | Środki własne GiM Szadek | brak | Zrealizowana kwiecień 2022 r. | 227 133,34 zł | 227 133,34 zł | brak | 227 133,34 zł |
| Przebudowa drogi gminnej publicznej na dz. nr ewid. 104/1 i drogi wewnętrznej dz. nr ewid. 104/2 w Piaskach, Gmina i Miasto Szadek” | Środki własne GiM Szadek | brak | Zrealizowana marzec 2022 r. | 220 960,03 zł | 220 960,03 zł | brak | 220 960,03 zł |

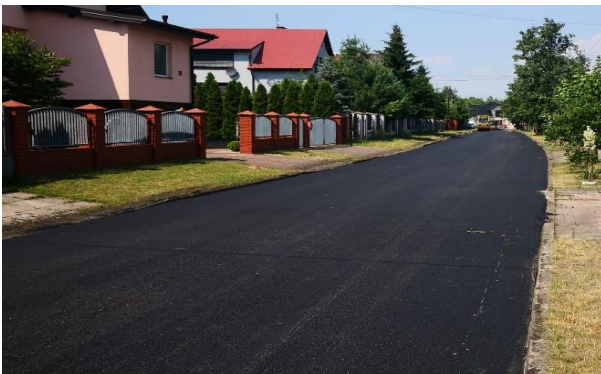

Remont ulicy Młodzieżowej w miejscowości Szadkowie-Ogrodzim w ramach zadania Renowacja drogi gminnej publicznej nr 119165E – ulicy Młodzieżowej w miejscowości Szadkowie-Ogrodzim. Inwestycja zrealizowana w lipcu 2022 r. w ramach Rządowego Funduszu Rozwoju Dróg na rok 2022 przy udziale środków własnych GiM Szadek w wysokości 100 806,43. Całkowita wartość inwestycji wyniosła 254 413,43 zł.





Raport o stanie Gminy i Miasta Szadek za 2022 r.

Remont ulicy Bobownia w mieście Szadek w ramach zadania Renowacja drogi gminnej publicznej nr 119179E – ulicy Bobownia w miejscowości Szadek. Inwestycja zrealizowana w lipcu 2022 r. w ramach Rządowego Funduszu Rozwoju Dróg na rok 2022 przy udziale środków własnych GiM Szadek w wysokości 114 532,44. Całkowita wartość inwestycji wyniosła 289 097,44 zł.



Przebudowa ulicy Prusinowskiej 119175E i ul. Wilamowskiej 119176E w Szadku. Inwestycja zrealizowana w październiku 2022 r. w ramach Rządowego Funduszu Rozwoju Dróg na rok 2022 przy udziale środków własnych GiM Szadek w wysokości 956 627,42. Całkowita wartość inwestycji wyniosła 1 943 039,42 zł.

Inwestycje drogowe Gminy i Miasta Szadek zrealizowane, zakończone w 2022 r., finansowane w całości z środków własnych budżetu Gminy i Miasta Szadek:



Raport o stanie Gminy i Miasta Szadek za 2022 r.

„Przebudowa drogi gminnej publicznej w sołectwie Boczki, dz. nr ewid.474 , Gmina i Miasto Szadek, ETAP I” - wartość całkowita zadania 338 705,91 zł

„Przebudowa drogi gminnej wewnętrznej w sołectwie Wola Krokocka w miejscowości Kornaty wzdłuż działki nr. ewid. 217/1, Gmina i Miasto Szadek” - wartość całkowita zadania 227 133,34 zł.

Przebudowa drogi gminnej publicznej na dz. nr ewid. 104/1 i drogi wewnętrznej dz. nr ewid. 104/2 w Piaskach, Gmina i Miasto Szadek” wartość całkowita zadania - 220 960,03 zł



D. Realizacja Funduszu sołeckiego

Fundusz sołecki – to środki wyodrębnione z budżetu gminy, zagwarantowane na realizację przedsięwzięć służących poprawie życia mieszkańców. Podstawą prawną jego funkcjonowania jest Ustawa z dnia 21 lutego 2014 r. o funduszu sołeckim (Dz.U. z 2014 r. poz. 301, z późn. zm.), która weszła w życie 20 marca 2014 r. Aby sołectwo otrzymało pieniądze, rada gminy musi podjąć uchwałę o wyodrębnieniu funduszu sołeckiego do 31 marca roku poprzedzającego rok, w którym wydatkowane zostaną środki. Pieniądze te są wyodrębniane z budżetu gminy, zaś kwota przypadająca na dane sołectwo obliczana jest na podstawie wzoru przedstawionego w ustawie. Kwoty dla poszczególnych sołectw przedstawia wójt, burmistrz lub prezydent do 31 lipca roku poprzedzającego rok, w którym poniesione zostaną wydatki. Wyodrębnienie funduszu nie jest obligatoryjne.

W budżecie Gminy i Miasta Szadek na rok 2022 nie wyodrębniono funduszu sołeckiego.

Pomimo niewyodrębnienia funduszu sołeckiego Gmin i Miasto Szadek w 2022 r. realizowała projekty "Sołectwo na plus". W ramach udzielonej z budżetu Województwa Łódzkiego na rok 2022 pomocy finansowej jednostkom samorządu terytorialnego województwa łódzkiego w formie dotacji



Raport o stanie Gminy i Miasta Szadek za 2022 r.

celowej, przeznaczonej na realizację zadań własnych gminy w zakresie małych projektów w sołectwach zrealizowano następujące projekty;

Wyposażenie Świetlicy Wiejskiej w miejscowości Kobyla Miejska

Koszty całkowite : 16 996,90 zł w tym:

- z budżetu Województwa Łódzkiego : 11 998,11 zł

- z budżetu GiM Szadek : 4 998,79 zł

Budowa Świetlicy Wiejskiej w miejscowości Lichawa

Koszty całkowite : 21 602,87 zł w tym:

- z budżetu Województwa Łódzkiego : 12 000,00 zł

- z budżetu GiM Szadek : 9 602,87 zł

Budowa Świetlicy Wiejskiej w miejscowości Piaski

Koszty całkowite : 15 875,00 zł w tym:

- z budżetu Województwa Łódzkiego : 12 000,00 zł

- z budżetu GiM Szadek : 3 875,00 zł

IV. Stan mienia komunalnego

Informacja o stanie mienia komunalnego

Szczegółowa informacja o stanie mienia komunalnego Gminy i Miasta Szadek według stanu na dzień 31 grudnia 2022 r. została przedłożona Radzie Gminy i Miasta Szadek wraz ze sprawozdaniem z wykonania budżetu za 2022 rok. W niniejszym raporcie przedstawia się wyłącznie zbiorcze dane obrazujące skalę ilościową majątku znajdującego się w zasobach Gminy i Miasta Szadek.

- Mieniem komunalnym, zgodnie z art. 43 ustawy o samorządzie gminnym (Dz. U. z 2021r. poz.1372, 1834) jest własność i inne prawa majątkowe należące do poszczególnych gmin i ich związków oraz mienie innych gminnych osób prawnych, w tym przedsiębiorstw.
- W zasób mienia komunalnego Gminy i Miasta Szadek wchodzi grunty, budynki w tym: mieszkalne, budowle, środki transportowe, maszyny i urządzenia oraz wyposażenie zaliczane do środków trwałych.

1) W zarządzie gminy pozostają:

a) budynki użyteczności publicznej:

- budynek Urzędu Gminy i Miasta , ul. Warszawska 3, 98-240 Szadek,

- budynek biurowy, ul. Warszawska 7, 98-240 Szadek,



Raport o stanie Gminy i Miasta Szadek za 2022 r.

b) obiekty szkolne:

- budynek Zespołu Szkoły Podstawowej i Gimnazjum w Szadku,
- budynek Szkoły Podstawowej w Krokocicach,
- budynek Szkoły Podstawowej w Prusinowicach (1/2 własności),
- budynek Szkoły w Sikucinie,
- budynek Publicznego Przedszkola w Szadku,
- hala sportowa przy Szkole w Szadku,
- hala sportowa przy Szkole w Prusinowicach,
- boisko szkolne przy Szkole w Szadku,

c) obiekty kulturalne:

- budynek Miejsko – Gminnego Ośrodka Kultury w Szadku,
- budynek Domu Ludowego w Górnej Woli,
- budynek w Woli Krokockiej,

d) obiekty służby zdrowia:

- budynek SPZOZ w Szadku,

e) inne obiekty:

- budynek z lokalami mieszkalnymi w Choszczewie (po byłej Szkole),
- budynek remizy OSP w Szadku,
- budynek remizy OSP w Krokocicach,
- budynek OSP w Choszczewie,
- budynek remizy OSP w Wilamowie (w części świetlica wiejska w Wilamowie),
- budynek remizy OSP w Borkach Prusinowskich,
- budynek OSP w Szadkowicach,
- budynek OSP w Łobudzicach (w części świetlica wiejska),
- budynek w Boczkach (była remiza),
- budynek po byłej szkole w Grzybowie,
- budynek targowiska "Mój Rynek",
- Rynek (dz. 203/4, o pow. 0,4540ha),
- ul. Piotrkowska 3 (dz. 209/8 o pow. 0,0530 ha),
- plac zabaw w miejscowości: Boczki, Dziadkowice, Rzepiszew, Tarnówka, Piaski, Górna Wola, Kromolin Stary, Choszczewo, Kotliny, Publiczne Przedszkole w Szadku, Kobyła Miejska, rozbudowa placu zabaw w Choszczewie oraz budowa siłowni zewnętrznej)),
- plac sportowo – rekreacyjny w miejscowości Choszczewo,
- hydrofornia w Łobudzicach,



Raport o stanie Gminy i Miasta Szadek za 2022 r.

- oczyszczalnie ścieków przy szkołach w Krokocicach i Sikucinie,
- stadion i pawilon sportowy w Szadku,

f) działki przejęte od Powiatu Zduńskowolskiego:

- działka nr 228 i 162 (stanowiące ul. Kościelną),
- działka nr 92/3 (stanowiąca ul. Parkową),
- działka 137/2 (stanowiąca ul. Wilamowską),
- działka nr 214 (stanowiąca ul. Młynarką, Leśną, Łąkową),
- działka nr 45/6 (stanowiąca ul. Prusinowską),
- działka nr 236 i 187 (stanowiąca ul. Parczewskiego),
- działka nr 78 i 119 (stanowiąca ul. Aleje 3-go Maja),
- działka nr 30 (stanowiąca ul. Bobownia),

g) budowle i urządzenia:

- sieć internetu szerokopasmowego,
- obiekty inżynierii lądowej i wodnej: mosty, drogi, przepusty, przyłącza,
- urządzenia techniczne i inne środki trwałe: komputery, kserokopiarki, lodówki, zmywarki, grillo-wędzarnie, hala namiotowa,

2) W zarządzie jednostki komunalnej – Zarząd Gospodarki Komunalnej w Szadku pozostają:

(Informacje uzyskane od Kierownika ZGK i pracowników ZGK.)

a) budynki:

- budynki mieszkalne w ilości 10 szt. w tym 3 szt. budynków udział częściowy,
- budynki gospodarcze w ilości 11 szt. w tym: 3 szt. budynków udział częściowy,
- ujęcie wody i garaż Szosa Uniejowska – 2 szt.,
- hydrofornie wiejskie – Krokocice -1szt.,
- oczyszczalnia ścieków – 5 szt.,
- budynek biurowy Starostwo Szadek – 1szt.,
- budynek gospodarczy Starostwo Szadek – 1 szt.,

b) budowle:

- wodociągi wiejskie: - 10,9 km (9,6 km + 1,3km (rok 2021) sieć przesyłowa,
- 155,8 km sieć rozdzielcza,
- wodociągi miejskie: - 14,8 km sieć rozdzielcza,
- oczyszczalnia ścieków Prusinowice 1szt,
- budowle na oczyszczalni Przedmieście Grabowiny i sieć kanalizacyjna sanitarna długości: 13,2 km (12,9 km + 0,3 km w roku 2022),
- budowle dot. bloku Grabowiny 25,



Raport o stanie Gminy i Miasta Szadek za 2022 r.

- ogrodzenie Starostwo Szadek 10.

c) kotły i maszyny energetyczne:

- kocioł wodny Ujęcie Wody 1szt.

- Agregat prądotwórczy SUW Szadek – 1 szt.

- Agregat prądotwórczy SUW Łobudzice – 1 szt.

d) maszyny, urządzenia ogólnego zastosowania:

- urządzenia hydroforni – 11szt,

- zestawy komputerowe – 1 szt,

- sprężarka – oczyszczalnia – 1 szt.

- pompa – oczyszczalnia – 1szt.

e) maszyny i urządzenia branżowe:

- maszyny do robót ziemnych i drogowych – 6 szt.

f) urządzenia techniczne:

- urządzenia hydroforni – 11szt.,

- dźwig i przenośniki – 1 szt.,

- urządzenia Oczyszczalni – 5 szt,

g) środki transportu – 17 szt.

h) narzędzia, przyrządy, wyposażenie : 1 szt.

i) grunty:

- działka pod oczyszczalnią,

- działka pod ujęcie wody.

3) W skład mienia komunalnego wchodzi też grunty oraz drogi. Ogólna powierzchnia gruntów wg stanu na dzień 31 grudnia 2020 wyniosła 130,106 ha.

Część gruntów komunalnych tj. **12,35 ha** stanowią grunty będące w użytkowaniu wieczystym następujących jednostek:

1. Spółdzielnia Kółek Rolniczych – pow. 1,91 ha,
2. Gminna Spółdzielnia „Samopomoc Chłopska” w Szadku – pow. 3,80 ha,
3. Ogródki Działkowe w Szadku – pow. 3,83 ha,
4. Pan Kowalczyk Przemysław – pow. 1,70 ha,
5. NDS DEPO Sp. z o. o (dz. 222/3 i 222/2 obr. 10) – pow. 0,14 ha,
6. OSP Rzepiszew (dz. nr 108) – pow. 0,15 ha,
7. OSP Przatów (dz. nr 120/1) – pow. 0,17 ha,
8. OSP Prusinowice (dz. nr 157) – pow. 0,16 ha,
9. OSP Grzybów (dz. nr 257) – pow. 0,12 ha,



Raport o stanie Gminy i Miasta Szadek za 2022 r.

10. OSP Sikucin (dz. nr 222) – pow. 0,17 ha,

11. OSP. Szadek (dz. nr 235/3 obręb 10) – pow. 0,20 ha.

(Ad.3. W roku 2019 Gmina Szadek przejęła na własność dz. 163/2 w Wielkiej Wsi a Kółko Rolnicze w Wielkiej Wsi przestało być użytkownikiem wieczystym pow. 0.60ha, stąd zmiana powierzchni gruntów oddanych w użytkowanie wieczyste: 12,95ha – 0,60ha = 12.35ha).

Ogólna długość dróg gminnych publicznych: **70,447 km** (dane na podstawie przeprowadzonego przeglądu dróg w miesiącu sierpniu 2021).

Wpływy z dzierżaw najmu wyniosły: **17 455,64 zł (czynsz dzierżawny za 2022r) + 3 212,16zł (czynsz dzierżawny za okres IX,X,XI,XII 2021) = 20 967,80zł.**

Wpływy z użytkowania wieczystego:

-opłata za użytkowanie wieczyste (z Vat): 14 082,59zł,

-opłata za użytkowanie wieczyste (bez Vat): 36 121,00zł,

-opłata przekształceniowa: 306,71zł.

4) Składniki rzeczowe majątku ruchomego:

a) Ciągnik LSR60,

b) Posypywarka pasku PS-250 prod. Pronar,

c) Pług do odśnieżania PUV-1600 prod. Pronar,

d) Rębak,

e) Głowica ciężka GH 12)H 18/360 do koparko-ładowarki HIDROMEK HMK 102B z uchwytem z funkcją pływającą,

f) Opryskiwacz ciągnikowy zawieszany 400l (12M) P152/3,

g) Samochód Peugeot Boxer L3H2, rok prod.2021 (zakupiony ze środków własnych Gminy),

h) Minikoparka COMATSU (zakupiona ze środków własnych ZGK),

i) Traktor ogrodowy TYM T194M wraz z :

- pługiem do odśnieżania PJ1.25;

- kosiarką międzyosiową MM54;

- posypywarką do soli i piasku HYDROMASZ PS120 (zakup ze środków własnych Gminy),

j) Toyota PROACE VERSO, rok produkcji 2022r (dofinansowano ze środków PEFRON do przewozu osób niepełnosprawnych).



Raport o stanie Gminy i Miasta Szadek za 2022 r.

V. Realizacja polityk, programów, strategii

Gmina i Miasto Szadek realizowała w roku 2022 r. wiele działań określonych w budżecie Gminy i Miasta Szadek na rok 2022 w ramach następujących polityk, programów, strategii:

W 2020 roku został opracowany Program Ochrony Środowiska dla Gminy i Miasta Szadek na lata 2020 - 2028 z perspektywą do roku 2032 wraz z Prognozą oddziaływania na środowisko dotyczącą projektu Programu Ochrony Środowiska dla Gminy i Miasta Szadek na lata 2020 -2028 z perspektywą do roku 2032. W ramach realizowanych inwestycji trwa realizacja przedmiotowego Programu.

Strategię Rozwoju Gminy i Miasta Szadek na lata 2014-2020, brak aktualnej strategii.

Program usuwania wyrobów zawierających azbest z terenu gminy Szadek na lata 2013-2032, Realizacja „Programu usuwania wyrobów zawierających azbest z terenu Gminy i Miasta Szadek na lata 2013-2032”

W 2022 roku zostało zrealizowane zadanie pod nazwą „Program usuwania azbestu na terenie Gminy i Miasta Szadek w 2022 roku”. Całkowity koszt realizacji w/w zadania wyniósł 27 801,71 zł. z czego 21567,00 zł. to dofinansowanie z Wojewódzkiego Funduszu Ochrony Środowiska i Gospodarki Wodnej w Łodzi, natomiast 6234,71 zł. to wkład własny Gminy i Miasta Szadek.

Zakres rzeczowy zadania obejmował wykonanie odbioru wyrobów zawierających azbest z 21 posesji, transport i przekazanie na składowisko odpadów niebezpiecznych w ilości 51,98 Mg oraz wykonanie demontażu wyrobów zawierających azbest z 2 posesji, transport i przekazanie na składowisko odpadów niebezpiecznych w ilości 5,95 Mg. W 2022 roku zutylizowano łącznie 57,93 Mg odpadów niebezpiecznych zawierających azbest.

Ponadto w 2022 roku został opracowany „Programu usuwania wyrobów zawierających azbest z terenu Gminy i Miasta Szadek na lata 2023-2032”. Przedmiotowy program został przyjęty uchwałą nr LXV/418/2023 Rady Gminy i Miasta Szadek z dnia 08 marca 2023 roku.

Program priorytetowy „Czyste Powietrze”

Gmina i Miasto Szadek na podstawie porozumienia zawartego z Wojewódzkim Funduszem Ochrony Środowiska i Gospodarki Wodnej w Łodzi, od lipca 2019 roku realizuje Program „Czyste Powietrze”, którego celem jest poprawa jakości powietrza oraz zmniejszenie emisji gazów cieplarnianych poprzez wymianę źródeł ciepła i poprawę efektywności energetycznej budynków mieszkalnych jednorodzinnych. W ramach Programu prowadzony jest punkt konsultacyjno-informacyjny, którego zadaniem jest udzielanie informacji osobom zainteresowanym złożeniem



Raport o stanie Gminy i Miasta Szadek za 2022 r.

wniosku o dofinansowanie, pomocą w przygotowaniu wniosku o dofinansowanie oraz zachęcanie mieszkańców do skorzystania z Programu. Dzięki Programowi można nie tylko wymienić nieefektywne źródło ciepła, ale również otrzymać dotację na instalację centralnego ogrzewania i ciepłej wody użytkowej, ocieplić ściany, dach, wymienić stolarkę okienną i drzwiową, rekuperację czy mikro instalację fotowoltaiczną.

W 2022 roku za pośrednictwem Gminy i Miasta Szadek złożono 23 wnioski na wymianę źródeł ciepła. Od początku trwania programu tj. od lipca 2019 roku do 31.12.2022 złożono w naszej Gminie 141 wniosków o dofinansowanie, zawarto 117 umów, zrealizowano 46 przedsięwzięć a kwota wypłaconych dotacji to 780 tysięcy 651 złotych 16 groszy.

Składanie deklaracji do Centralnej Ewidencji Emisyjności Budynków (CEEB)

Urząd Gminy i Miasta Szadek w 2022 r. przyjął 2046 deklaracji do Centralnej Ewidencji Emisyjności Budynków, która zawiera informacje jaki rodzaj źródłami ciepła jest zainstalowany w budynku i jakim paliwem ogrzewamy nasze mieszkania.

Gmina i Miasto Szadek przystąpiła do sprzedaży węgla dla gospodarstw domowych po preferencyjnej cenie. Dystrybucja i składowanie węgla odbywają się na składach węglowych które znajdują się na terenie naszej Gminy. „Dachstalex” ul. Grabowiny 5, 98-240 Szadek „Magrol” ul. Sieradzka 13, 98-240 Szadek „Spółdzielnia Kółek Rolniczych „Starostwo Szadek 13 B, 98-240 Szadek. Do końca 2022 roku Gmina zakupiła i sprzedała 389,390 ton węgla w tym: Ekogroszek – 155,620 ton, Orzech – 130,650 ton, Kostka – 103,620 ton. cena za jedną tonę wynosiła 1950 złotych.

Program opieki nad zwierzętami bezdomnymi oraz zapobiegania bezdomności zwierząt w Gminie i Mieście Szadek w 2022 roku, odniesienie w dalszej części Raportu – ochrona zwierząt.

Gminny Program Profilaktyki i Rozwiązywania Problemów Alkoholowych oraz Przeciwdziałania Narkomanii dla Gminy i Miasta Szadek na lata 2022 – 2024

Gminny Program Profilaktyki i Rozwiązywania Problemów Alkoholowych oraz Przeciwdziałania Narkomanii na lata 2022 -2024 dla Gminy i Miasta Szadek, zwany dalej „Gminnym Programem” jest dokumentem który wyznacza cele i sposoby rozwiązywania problemów alkoholowych oraz przeciwdziałania narkomanii na terenie Gminy i Miasta Szadek, uchwalony został przez Radę Gminy i Miasta Szadek Uchwałą Nr XLIX/333/2022 z dnia 30 marca 2022 r. Sposoby realizacji zadań zawartych w Gminnym Programie dostosowane są do lokalnych potrzeb i możliwości prowadzenia określonych działań w oparciu o posiadane zasoby osobowe i instytucjonalne. Realizacja poszczególnych zadań Gminnego Programu przedstawiała się następująco:



Raport o stanie Gminy i Miasta Szadek za 2022 r.

- Zwiększona została dostępność pomocy terapeutycznej i rehabilitacyjnej dla osób uzależnionych od alkoholu. Zadanie to zostało zrealizowane poprzez prowadzenie Punktu Konsultacyjnego dla osób uzależnionych i członków rodzin z problemami alkoholowymi, narkomanią oraz dotkniętych przemocą w rodzinie. W Punkcie Konsultacyjnym został zatrudniony specjalista terapii uzależnień od lutego do grudnia 2023 r. W Punkcie Konsultacyjnym udzielane były bezpłatnie porady i konsultacje, podczas których informowano osoby o możliwości podjęcia leczenia w placówkach leczenia odwykowego, motywowania osób uzależnionych oraz członków i ich rodzin do podjęcia psychoterapii w placówkach leczenia uzależnień. Z pomocy specjalisty skorzystało 12 osób, udzielono 48 porad.
- Udzielanie rodzinom, w których występują problemy narkomanii i alkoholowe, pomocy psychospołecznej i prawnej, a w szczególności ochrony przed przemocą w rodzinie.
- Prowadzenie profilaktycznej działalności informacyjnej i edukacyjnej oraz działalności szkoleniowej w zakresie rozwiązywania problemów alkoholowych, przeciwdziałania narkomanii oraz uzależnieniom behawioralnym, w szczególności dla dzieci i młodzieży, w tym prowadzenie pozalekcyjnych zajęć sportowych, a także działań na rzecz dożywiania dzieci uczestniczących w pozalekcyjnych programach opiekuńczo-wychowawczych i socjoterapeutycznych.
- Wspomaganie działalności instytucji, stowarzyszeń i osób fizycznych, służącej rozwiązywaniu problemów alkoholowych.
- Podejmowanie interwencji w związku z naruszeniem przepisów określonych w art. 13 [1] i 15 ustawy oraz występowanie przed sądem w charakterze oskarżyciela publicznego.

W roku 2022 dochody z opłat za zezwolenia na sprzedaż napojów alkoholowych wyniosły 148 314,46 zł. Natomiast z wpływ z części opłat za zezwolenia na sprzedaż napojów alkoholowych w obrocie hurtowym wyniósł 67 871,23 zł. Na realizację zadań zwartych w programie wydatkowano łącznie 132 128,49 zł.

Gminny Program Przeciwdziałania Przemocy w Rodzinie oraz ochrony ofiar przemocy w rodzinie na terenie Gminy i Miasta Szadek

Program realizowany przez Miejsko – Gminny Ośrodek Pomocy w Szadku, w ramach którego realizowane są cele i zadania określone w programie.

1. Wzrost oddziaływań profilaktycznych i edukacja społeczna w zakresie zjawiska przemocy w rodzinie.

Liczba sporządzonych diagnoz, raportów i sprawozdań dotyczących zjawiska przemocy w rodzinie: 1

Liczba podmiotów składających sprawozdanie z programu do Przewodniczącego Zespołu



Raport o stanie Gminy i Miasta Szadek za 2022 r.

Interdyscyplinarnego w Szadku: 8

Liczba corocznych raportów, analiz czynników sprzyjających i utrudniających skuteczną pomoc osobom dotkniętym przemocą w rodzinie: 1

Liczba wszczętych i zakończonych procedur „Niebieska Karta”: 3

Liczba prowadzonych w 2022 r. procedur Niebieska Karta: 4

Liczba sporządzonych procedur Niebieska Karta – część A przez przedstawicieli poszczególnych podmiotów wszczynających procedurę: 3

Liczba kontynuowanych w danym roku procedur Niebieskie Karty wszczętych w latach poprzedzających rok sprawozdawczy: 1

Liczba wypełnionych formularzy Niebieska Karta – część A dokumentujących kolejne zdarzenie stosowania przemocy w sprawach toczących się procedur Niebieska Karta: 0

Liczba osób i rodzin objętych w danym roku działaniami w ramach procedury Niebieskie Karty, w tym ze względu na problem przemocy psychicznej, fizycznej i seksualnej: 11 osób 4 rodziny 14 osób w rodzinach

Liczba osób doświadczających przemocy w rodzinie, objętych w danym roku działaniami w ramach procedury Niebieskie Karty: 11

Liczba osób podejrzewanych o stosowanie przemocy w rodzinie, objętych w danym roku działaniami w ramach procedury Niebieskie Karty: 4

Liczba zakończonych procedur Niebieskie Karty z uwagi na ustanie przemocy w rodzinie: 2

Liczba zakończonych procedur Niebieskie Karty z uwagi na brak zasadności podejmowania działań: 1

Liczba sporządzonych formularzy Niebieska Karta – D i Niebieska Karta – C: 2 i 3.

Liczba przypadków poszczególnych rodzajów przemocy: 4 zarówno fizyczna jak i psychiczna

Liczba powołanych i prowadzonych grup roboczych: 3 i 4

Liczba posiedzeń grup roboczych: 12

Liczba posiedzeń Zespołu Interdyscyplinarnego: 4

Liczba uchwał, decyzji, zarządzeń Zespołu Interdyscyplinarnego: 0

Liczba osób dotkniętych przemocą w rodzinie uczestniczących w posiedzeniach grup roboczych: 4

Liczba osób podejrzewanych o stosowanie przemocy w rodzinie uczestniczących w posiedzeniach grup roboczych: 2

Liczba placówek realizujących programy profilaktyczne: 4

Liczba programów i działań profilaktycznych oraz osób w nim uczestniczących (osób dorosłych i dzieci):

Szkoła Podstawowa w Szadku: 377 uczniów 43 nauczycieli

Szkoła Podstawowa w Krokocicach: 120 osób

Szkoła Podstawowa w Prusinowicach: 60 osób



Raport o stanie Gminy i Miasta Szadek za 2022 r.

MGKRPA w Szadku kampania „Zachowaj Trzeźwy Umysł”: 537 osób.

Liczba i nazwa programów profilaktycznych, treningów oraz osób w nich uczestniczących:

Szkoła Podstawowa w Szadku: „Zachowaj Trzeźwy Umysł” klasy I-VIII - 377 uczniów

„Dopalaczom mówimy stop! Wybieramy zdrowie” klasy VII-VII - 86 uczniów

„Narkotyki to mnie nie kręci”: klasy V-VIII – 173 uczniów

Szkoła Podstawowa w Krokocicach: 5 działań

Szkoła Podstawowa w Prusinowicach : 2 działania klasy V-VIII – 64 uczniów

MGKRPA w Szadku: 8 działań 305 uczestników

Liczba rozpowszechnionych materiałów informacyjnych: Zespół Interdyscyplinarny - 945

Liczba zajęć psychoedukacyjnych dla rodziców służących podniesieniu kompetencji wychowawczych, liczba uczestników:

Szkoła Podstawowa w Krokocicach: 3 działania w każdym po 30 uczestników

Liczba podjętych inicjatyw w zakresie współpracy z organizacjami pozarządowymi: 0

2. Zintensyfikowanie działań w zakresie ochrony i udzielania pomocy osobom dotkniętym przemocą i świadkom przemocy:

Liczba osób i rodzin objętych pomocą w formie poradnictwa psychologicznego, terapeutycznego, prawnego, medycznego i socjalnego: 5 osób doświadczających przemocy skorzystało z poradnictwa socjalnego natomiast 3 osoby doświadczające przemocy z poradnictwa terapeutycznego

Liczba osób objętych interwencją kryzysową, poradnictwem i wsparciem: 2 interwencje kryzysowe dotyczy 7 osób

Liczba zgłoszeń i rozmów ramach lokalnego telefonu informacyjnego: 4 osoby 8 rozmów

Liczba działań popularyzujących powstawanie grup samopomocowych, grup wsparcia: 0

Liczba grup samopomocowych, grup wsparcia, psychoedukacyjnych, terapeutycznych: 0

Liczba osób uczestniczących w grupach samopomocowych, grupach wsparcia:

Liczba rodzin korzystających ze wsparcia z Miejsko – Gminnego Ośrodka Pomocy Społecznej w Szadku: 167

Liczba przyjętych i funkcjonujących uchwał umożliwiających przyznanie lokali socjalnych przyznanych w pierwszej kolejności osobom dotkniętym przemocą w rodzinie: 0

Liczba lokali socjalnych przyznanych osobom dotkniętym przemocą w rodzinie w pierwszej kolejności: 0.

Liczba osób i rodzin dotkniętych przemocą w rodzinie, które skorzystały ze wsparcia specjalistycznego w ośrodkach udzielających pomocy w formie schronienia: 0

Liczba osób monitorowanych po opuszczeniu specjalistycznych ośrodków wsparcia dla ofiar przemocy w rodzinie, w tym osób, u których przemoc w rodzinie nie ustała: 0



Raport o stanie Gminy i Miasta Szadek za 2022 r.

Liczba dzieci, które zostały odebrane w razie bezpośredniego zagrożenia życia lub zdrowia w związku z przemocą w rodzinie: 0

Liczba zażaleń do sądu na odebranie dziecka w trybie art. 12 a ustawy o przeciwdziałaniu przemocy w rodzinie: 0

Liczba stwierdzonych przez sąd bezzasadności, nielegalności lub nieprawidłowości odebrania dziecka: 0

Liczba zawiadomień o stwierdzeniu przez sąd bezzasadności, nielegalności lub nieprawidłowości odebrania dziecka przełożonych osób, które dokonały odebrania dziecka: 0

3. Zwiększenie skuteczności oddziaływań wobec osób stosujących przemoc w rodzinie:

Liczba interwencji domowych dotyczących przemocy w rodzinie: 2

Liczba interwencji domowych: 61

Liczba osób podejrzanych o stosowanie przemocy: 3

Liczba wypełnionych formularzy Niebieska Karta – D: 2

Liczba osób, które przystąpiły do oddziaływań korekcyjno – edukacyjnych oraz psychologiczno-terapeutycznych: 0

Liczba osób, które po zakończeniu programu korekcyjno – edukacyjnego oraz psychologiczno – terapeutycznego powróciły zachowań polegających na stosowaniu przemocy w rodzinie: 0

Liczba osób osadzonych, poddanych oddziaływaniom korekcyjno – edukacyjnym oraz psychologiczno – terapeutycznym, które w ciągu 3 lat zostały ponownie osadzone z uwagi na popełnienie czynu podobnego: 0

Liczba wszczętych postępowań przygotowawczych oraz odmów wszczęcia w sprawach związanych z przemocą w rodzinie: 4, odmowa 1

Liczba zakończonych postępowań przygotowawczych w sprawach związanych z przemocą w rodzinie poprzez sporządzenie aktu oskarżenia: 2

Liczba zakończonych postępowań przygotowawczych w sprawach związanych z przemocą w rodzinie poprzez umorzenie postępowania: 1

Liczba wniosków kuratorów sądowych do sądu o zarządzenie wykonania warunkowo zawieszanej kary pozbawienia wolności albo o odwołanie warunkowego zwolnienia: 4 albo 8

Liczba wniosków prokuratora do sądu o zarządzenie wykonania kary pozbawienia wolności albo o odwołanie warunkowego zwolnienia wobec skazanego za znęcanie się nad członkiem rodziny naruszającego ponownie porządek prawny w postaci stosowania przemocy w rodzinie: 1

Liczba przekazanych organom ścigania i wymiaru sprawiedliwości informacji przez inne służby, w tym zwłaszcza przez pracowników socjalnych o ponownym stosowaniu przemocy w rodzinie przez osoby uprzednio skazane za znęcanie się nad członkiem rodziny: 0



Raport o stanie Gminy i Miasta Szadek za 2022 r.

Liczba wniosków do sądu o zastosowanie obowiązku leczenia odwykowego dotyczących sprawców przemocy w rodzinie: 2

Liczba złożonych wniosków do sądu /prokuratury o zastosowanie środków zapobiegawczych: 1

Liczba zastosowanych nakazów opuszczenia wspólnie zajmowanego mieszkania i jego bezpośredniego otoczenia lub zakazów zbliżania się do mieszkania i jego bezpośredniego otoczenia: 0

Liczba wniosków do sądu w przedmiocie zastosowania ww środków karnych lub probacyjnych , w tym m.in. z art. 335 § 1 ustawy z dnia 6 czerwca 1997 r. kodeks postępowania karnego: 0

Liczba wniosków kuratorów sądowych o zastosowanie przez sąd środków probacyjnych na etapie postępowania wykonawczego: 0

Liczba orzeczeń sądowych uwzględniających ww wnioski w postępowaniu wykonawczym: 0

4. Rozwijanie współpracy interdyscyplinarnej poprzez podnoszenie kompetencji przedstawicieli zaangażowanych w przeciwdziałanie przemocy w rodzinie:

Liczba zorganizowanych szkoleń, spotkań dotyczących przeciwdziałania przemocy w rodzinie oraz liczba uczestników w/w szkoleń:

Szkoła Podstawowa w Krokocicach 1 szkolenie 20 uczestników

Liczba szkoleń zewnętrznych, seminariów, konferencji, warsztatów i liczba osób w nich uczestniczących: 0

Liczba analiz potrzeb szkoleniowych: 0

Liczba spotkań Zespołu Interdyscyplinarnego: 4

Liczba podmiotów współpracujących w ramach Zespołu Interdyscyplinarnego: 11

Liczba powołanych grup roboczych: 4

Liczba funkcjonujących grup roboczych: 4

Liczba spotkań grup roboczych: 12

Liczba zorganizowanych wspólnych szkoleń, prelekcji: 0

Liczba podmiotów uczestniczących we wspólnych szkoleniach, prelekcjach oraz liczba uczestników: 0

Liczba uczestników, którym przekazano informator o instytucjach pomocowych: 0

Liczba podmiotów, które umieściły informator na stronach internetowych: 0.

Gminny Program Wspierania Rodziny

Głównym celem Programu jest rozwijanie systemu wsparcia dla rodzin zamieszkujących Gminę i Miasto Szadek, sprzyjających prawidłowemu funkcjonowaniu rodziny, ze szczególnym uwzględnieniem potrzeb rodzin przejawiających trudności w wypełnieniu funkcji opiekuńczo-wychowawczych.



Raport o stanie Gminy i Miasta Szadek za 2022 r.

Celami szczegółowymi Programu są: zapewnienie rodzinom poczucia bezpieczeństwa socjalnego oraz stabilizacji, wspieranie rodzin przeżywających trudności opiekuńczo-wychowawcze, podnoszenie jakości i efektywności usług na rzecz wspierania rodziny, integrowanie i doskonalenie lokalnego systemu wsparcia rodziny.

Adresatami Gminnego Programu Wspierania Rodziny dla Gminy i Miasta Szadek są rodziny oraz ich członkowie zamieszkujące na terenie Gminy i Miasta Szadek, w szczególności przeżywające trudności w wypełnianiu funkcji opiekuńczo-wychowawczych oraz zagrożonych umieszczeniem dzieci w pieczy zastępczej. Program adresowany jest również do rodzin, którym Sąd ograniczył władzę rodzicielską lub które zostały pozbawione władzy rodzicielskiej, a także tych których dzieci przebywają już w pieczy zastępczej. Jego realizacja polega na zasadach współdziałania w koalicji z partnerami środowiska lokalnego, tj. instytucje państwowe, samorządowe, organizacje pozarządowe, służba zdrowia oraz innymi podmiotami, które specjalizują się w działaniach na rzecz dziecka i rodziny. Wspólnie podejmowane działania umożliwiają dopracowanie odpowiednich warunków i możliwości dla skutecznej i wszechstronnej pomocy rodzinie.

Rodzaje pomocy oraz formy wsparcia świadczone na rzecz rodzin przedstawiono w poniższej tabeli.

| Rodzaj pomocy z powodu której udzielano wsparcia | Liczba Rodzin | | Liczba osób w rodzinach |
|---|---------------|--------|-------------------------|
| | OGÓLEM | w tym: | |
| | | na wsi | |
| ubóstwo | 83 | 59 | 174 |
| sieroctwo | 0 | 0 | 0 |
| bezdomność | 11 | 6 | 12 |
| potrzeba ochrony macierzyństwa | 18 | 15 | 88 |
| w tym potrzeba ochrony wielodzietności | 17 | 12 | 81 |
| bezrobocie | 60 | 40 | 150 |
| niepełnosprawność | 85 | 57 | 140 |
| długotrwała lub ciężka choroba | 115 | 78 | 216 |
| bezzadność w sprawach opiekuńczo-wychowawczych i prowadzenia gospodarstwa domowego-ogółem | 108 | 75 | 171 |
| w tym: | | | |
| rodziny niepełne | 21 | 12 | 63 |
| rodziny wielodzietne | 19 | 17 | 106 |
| przemoc w rodzinie | 4 | 3 | 14 |
| potrzeba ochrony ofiar handlu ludźmi | 0 | 0 | 0 |
| alkoholizm | 40 | 30 | 67 |
| narkomania | 0 | 0 | 0 |



Raport o stanie Gminy i Miasta Szadek za 2022 r.

| | | | |
|--|---|---|---|
| trudności w przystosowaniu do życia po opuszczeniu zakładu karnego | 2 | 2 | 5 |
| trudności w integracji osób, które otrzymały status uchodźcy | 2 | 0 | 6 |
| zdarzenie losowe | 0 | 0 | 0 |
| sytuacja kryzysowa | 0 | 0 | 0 |
| klęska żywiołowa lub ekologiczna | 2 | 2 | 6 |

Realizacja działań oraz przewidywanych form pomocy rodzinom z terenu Gminy i Miasta Szadek uzależniona jest przede wszystkim od sytuacji, w której znajduje się dana rodzina. Nieodzownym elementem służącym diagnozie jest wywiad środowiskowy przeprowadzony przez pracownika socjalnego Miejsko-Gminnego Ośrodka Pomocy Społecznej. Wszystkie działania mają zapobiec dysfunkcjom w rodzinie, minimalizować negatywne skutki sytuacji kryzysowych w rodzinach oraz przyczynić się do poprawy funkcjonowania rodzin. Program przyczynia się również do zapobiegania umieszczeniu dzieci w pieczy zastępczej.

VI. Infrastruktura techniczna i planowanie przestrzenne

A. Ład przestrzenny

Miejscowe Plany Zagospodarowania Przestrzennego

Obecnie na terenie Gminy i Miasta Szadek funkcjonują następujące plany zagospodarowania przestrzennego podjęte stosownymi uchwałami Rady Gminy i Miasta Szadek:

- Uchwała Nr XXXII/274/01 Rady Gminy i Miasta w Szadku z dnia 14 września 2001 r. w sprawie zmiany miejscowego planu ogólnego i szczegółowego zagospodarowania przestrzennego miasta Szadek;
- Uchwała Nr XXXII/275/01 Rady Gminy i Miasta w Szadku z dnia 14 września 2001 r. w sprawie zmiany miejscowego planu ogólnego i szczegółowego zagospodarowania przestrzennego gminy Szadek;
- Uchwała Nr XXXVI/335/2002 Rady Gminy i Miasta w Szadku z dnia 14 lutego 2002 r. w sprawie zmiany miejscowego planu szczegółowego zagospodarowania przestrzennego miasta Szadek dla obszaru nad rzeką Pichną (Szadkówką);
- Uchwała Nr XXII/221/04 Rady Gminy i Miasta Szadek z dnia 23 grudnia 2004 r. w sprawie miejscowego planu zagospodarowania przestrzennego dla gminy i miasta Szadek w zakresie wyznaczenia terenów przewidzianych do zalesienia i ustalenia zakazu zabudowy (Dz. Urz. Woj. Łódzkiego z dnia 14.02.2005 r. Nr 41, poz. 443;



Raport o stanie Gminy i Miasta Szadek za 2022 r.

- Uchwała Nr XXV/179/2012 Rady Gminy i Miasta Szadek z dnia 28 listopada 2012 r. w sprawie miejscowego planu zagospodarowania przestrzennego dla obszaru położonego w obrębie geodezyjnym Dziadkowice w Gminie i Mieście Szadek;
- Uchwała Nr XLII/286/2021 Rady Gminy i Miasta Szadek z dnia 17 listopada 2021 r. w sprawie przystąpienia do sporządzenia miejscowego planu zagospodarowania przestrzennego fragmentu obrębu geodezyjnego Dziadkowice w Gminie i Mieście Szadek
- Uchwała Nr XXXVI/247/2013 Rady Gminy i Miasta Szadek z dnia 27 września 2013 r. w sprawie miejscowego planu zagospodarowania przestrzennego dla działek nr 356, 357, 358, 359, 360, 361/8, 361/9 oraz części działek nr 361/6, 362, 363, 364, 365, 366 położonych w obrębie geodezyjnym Dziadkowice w Gminie i Mieście Szadek.
- Uchwała Nr XLII/287/2021 Rady Gminy i Miasta Szadek z dnia 17 listopada 2021 r. w sprawie przystąpienia do sporządzenia miejscowego planu zagospodarowania przestrzennego fragmentu obrębu geodezyjnego Dziadkowice w Gminie i Mieście Szadek.
- Uchwała Nr XLII/288/2021 Rady Gminy i Miasta Szadek z dnia 17 listopada 2021 r. w sprawie przystąpienia do sporządzenia miejscowego planu zagospodarowania przestrzennego fragmentów obrębów geodezyjnych Lichawa, Wola Krokocka, Przatów, Kromolin, Sikucin, Reduchów, Góry Prusinowskie.

W roku 2021 kontynuowano procedurę sporządzenia nowego miejscowego planu zagospodarowania przestrzennego na podstawie umowy RG.272.82.2019, której przedmiotem jest sporządzenie projektu miejscowego planu zagospodarowania przestrzennego wraz z prognozą oddziaływania na środowisko oraz prognozą skutków finansowych dla obszaru w granicach miasta Szadek oraz fragmentów obrębów geodezyjnych Piaski, Przatów, Dziadkowice, Szadkowice-Ogrodzim, Wielka Wieś, Prusinowice, Krokocice, Wola Krokocka, Karczówek i Łobudzice. Planowany termin realizacji lata 2020-2021, wynagrodzenie Wykonawcy 98.500,00zł z VAT.

Na podstawie wyroku Wojewódzkiego Sądu Administracyjnego w Łodzi z dnia 24 października 2018r. II SA/Łd 196/18 Zasada zgodności studium uwarunkowań i kierunków zagospodarowania przestrzennego z planem miejscowym, stwierdzono nieważność w całości uchwały Rady Gminy i Miasta Szadek z dnia 28 listopada 2012 r. nr XXV/179/2012 w sprawie miejscowego planu zagospodarowania przestrzennego dla obszaru położonego w obrębie geodezyjnym Dziadkowice w Gminie i Mieście Szadek. Uchwały zmieniające zostaną podjęte w 2023 r.



Raport o stanie Gminy i Miasta Szadek za 2022 r.

B. Drogi, transport publiczny i oświetlenie uliczne

1. Drogi

Zgodnie z prowadzoną ewidencją dróg gminnych publicznych w rozumieniu ustawy o drogach publicznych na terenie Gminy i Miasta Szadek zaewidencjonowane są następujące drogi publiczne:

| WYKAZ REFERENCYJNY DRÓG GMINNYCH DLA GMINY SZADEK | | | | |
|--|--------------------|--|------------------------|-----------------------------|
| Numer Urząd Marszałkowski | Klasa Drogi | Przebieg odcinka | Długość odcinka | Numeracja wewnętrzna |
| 103401E | L - (lokalna) | (Magnusy) - gr. gm. Wodzierady - (Przyrownica) | 0+587 | G000001 |
| 114462E | L - (lokalna) | (Rożdżały) - gr. gm. Warta - Boczki Stare | 2+763 | G000002 |
| 119051E | L - (lokalna) | (Zborowskie) - gr. gm. Zduńska Wola - Reduchów - Sikucin | 3+600 | G000003 |
| 119052E | L - (lokalna) | (Rębieskie Stare) - gr. gm. Zduńska Wola - Sikucin | 1+106 | G000004 |
| 119056E | L - (lokalna) | (Suchoczasy) - gr. gm. Zduńska Wola - Dziadkowice | 1+608 | G000005 |
| 119101E | L - (lokalna) | (Odwet) - gr. gm. Zadzim - DP 3715E - (Prusinowice) | 1+328 | G000006 |
| 119102E | L - (lokalna) | Boczki Parcela - Grzybów | 4+456 | G000007 |
| 119103E | L - (lokalna) | Prusinowice - Góry Prusinowskie - Jamno - Sikucin | 5+192 | G000008 |
| 119104E | L - (lokalna) | Kolonia Starostwo - Karczówek - Szadek | 3+575 | G000009 |
| 119105E | L - (lokalna) | Choszczewo - gr. gm. Zadzim - (Bogucice) | 1+315 | G000010 |
| 119106E | L - (lokalna) | Kolonia Kornaty - Wola Kornacka - Tarnówka | 6+612 | G000011 |
| 119107E | L - (lokalna) | Marcelin - Łobudzice - Wola Łobudzka | 9+139 | G000012 |
| 119108E | L - (lokalna) | Górna Wola - gr. gm. Wodzierady - (Magnusy) | 2+150 | G000013 |
| 119109E | L - (lokalna) | Starostwo Szadek - Ogrodzim | 2+143 | G000014 |
| 119110E | L - (lokalna) | Rzepiszew - Antonin | 0+967 | G000015 |



Raport o stanie Gminy i Miasta Szadek za 2022 r.

| | | | | |
|---------|---------------|--|-------|---------|
| 119111E | L - (lokalna) | Piaski - Wola Przatowska - gr. gm. Łask - (Remiszew) | 2+462 | G000016 |
| 119112E | L - (lokalna) | Wilamów - gr. gm. Łask - (Wrzeszczewice) | 1+879 | G000017 |
| 119113E | L - (lokalna) | Rzepiszew Kolonia A i B | 1+694 | G000018 |
| 119114E | L - (lokalna) | Rzepiszew - Tarnówka | 1+040 | G000019 |
| 119151E | L - (lokalna) | Szadek, ul. Błonie | 0+333 | G000020 |
| 119152E | L - (lokalna) | Szadek, ul. Działkowa | 0+180 | G000021 |
| 119153E | L - (lokalna) | Szadek, ul. Grabowiny | 0+702 | G000022 |
| 119154E | L - (lokalna) | Szadek, ul. Kąty | 1+434 | G000023 |
| 119155E | L - (lokalna) | Szadek, ul. Krótka | 0+078 | G000024 |
| 119156E | L - (lokalna) | Szadek, ul. Łanowa | 0+245 | G000025 |
| 119157E | L - (lokalna) | Szadek, ul. Nad Strugą | 1+572 | G000026 |
| 119158E | L - (lokalna) | Szadek, ul. Nadrzeczna | 0+306 | G000027 |
| 119159E | L - (lokalna) | Szadek, ul. Ogrodowa | 0+257 | G000028 |
| 119160E | L - (lokalna) | Szadek, ul. Opłotki | 0+536 | G000029 |
| 119161E | L - (lokalna) | Szadek, ul. Polna | 0+357 | G000030 |
| 119162E | L - (lokalna) | Szadek, ul. Szpitalna | 0+091 | G000031 |
| 119163E | L - (lokalna) | Szadek, ul. Akacyjowa, ul. Słoneczna | 0+306 | G000032 |
| 119164E | L - (lokalna) | Szadek, ul. Wiśniowa | 0+394 | G000033 |
| 119165E | L - (lokalna) | Szadek, ul. Młodzieżowa | 0+354 | G000034 |
| 119166E | L - (lokalna) | Szadek, ul. Spokojna, ul. Spółdzielcza | 0+350 | G000035 |
| 119167E | L - (lokalna) | Szadek, ul. Sadowa, ul. Sportowa | 0+588 | G000036 |
| 119168E | L - (lokalna) | Szadek, ul. Słowiańska | 0+239 | G000037 |
| 119169E | L - (lokalna) | Szadek, ul. Sosnowa, ul. Wspólna | 0+574 | G000038 |
| 119170E | L - (lokalna) | Szadek, ul. Skrajna | 0+850 | G000039 |
| 119171E | L - (lokalna) | Szadek, ul. Spacerowa | 0+657 | G000040 |
| 119172E | L - (lokalna) | Szadek, ul. Kościelna | 0+505 | G000041 |
| 119173E | L - (lokalna) | Szadek, ul. Parkowa | 0+437 | G000042 |
| 119174E | L - (lokalna) | Szadek, ul. Młynarska, ul. Łąkowa, ul. Leśna | 1+010 | G000043 |
| 119175E | L - (lokalna) | Szadek, ul. Prusinowska | 0+385 | G000044 |
| 119176E | L - (lokalna) | Szadek, ul. Wilamowska | 0+450 | G000045 |
| 119177E | L - (lokalna) | Szadek, ul. Parczewskiego | 0+164 | G000046 |
| 119178E | L - (lokalna) | Szadek, ul. Rynek | 0+063 | G000047 |
| 119179E | L - (lokalna) | Szadek, Al. 3-go Maja, ul. Bobownia | 1+381 | G000048 |
| 119180E | L - (lokalna) | Kobyła Miejska - Prusinowice Parcela | 2+363 | G000049 |



Raport o stanie Gminy i Miasta Szadek za 2022 r.

Suma długości i powierzchni według rodzaju nawierzchni

Długość ogółem: 70,447 km

Powierzchnia ogółem: 263426,1 m²

Długość i powierzchnia według rodzaju nawierzchni

Nawierzchnia bitumiczna: 197697,6 m²

Nawierzchnia bitumiczna: 45,304 km

Nawierzchnia prefabrykaty betonowe: 573 m²

Nawierzchnia prefabrykaty betonowe: 0,342 km

Nawierzchnia gruntowa naturalna (z gruntu rodzimego): 44902,8 m²

Nawierzchnia gruntowa naturalna (z gruntu rodzimego): 18,939 km

Nawierzchnia gruntowa, wzmocniona żwirem, żużlem itp.: 19041,7 m²

Nawierzchnia gruntowa, wzmocniona żwirem, żużlem itp.: 5,498 km

Nawierzchnia kostka prefabrykowana: 1211 m²

Nawierzchnia kostka prefabrykowana: 0,364 km

Suma powierzchni poboczy utwardzonych, zatok autobusowych: 145 m²

Suma powierzchni chodników i ścieżek rowerowych: 10545,8 m²

Liczba i długości obiektów mostowych w osi drogi: 28 / 267,4 szt./m

Oświetlenie i oznakowanie pionowe

Oświetlenie: 333 szt.

Oznakowanie pionowe: 306 szt.

2. Transport publiczny

Gmina i Miasto Szadek współdziała w ramach Porozumienia Międzygminnego z dnia 8 grudnia 2011 r. w sprawie organizacji publicznego transportu zbiorowego z późniejszymi aneksami. W ramach przedmiotowego Porozumienia funkcjonuje linia komunikacyjna Miejskiego Przedsiębiorstwa Komunikacyjnego w Zduńskiej Woli przez teren Gminy i Miasta Szadek. Za rok 2021 w ramach Porozumienia wykonywano na terenie Gminy i Miasta Szadek przewozy przejazdowe, Gmina i Miasto Szadek nie partycypuje finansowo w realizacji wyżej wymienionego Porozumienia..

Poza komunikacją realizowaną w ramach Porozumienia Międzygminnego w roku 2022 funkcjonowały linie komunikacyjne obsługiwane przez prywatnych przewoźników wymienionych poniżej.



Raport o stanie Gminy i Miasta Szadek za 2022 r.

| | |
|---|---|
| 1 | MAT-BUS Sp. z o. o., Bogucice Drugie, ul. Szosa 26, 28- 200 Bogucice Drugie |
| 2 | Przedsiębiorstwo Komunikacji Samochodowej sp. z o. o., ul. Wojska Polskiego 63, 98- 200 Sieradz |
| 3 | PUT 100-MIL Bierzanowski sp. j., ul. Ogrodowa 13, 97- 400 Bełchatów |
| 4 | WICHER TRAVEL Tomasz Kurzawa, ul. Dojazd 1/8, 99- 200 Poddębice |
| 5 | Firma Przewozowa PARATEX Krzysztof Parat, ul. Malczewskiego 35 m. 34, 93- 154 Łódź |
| 6 | Usługi Transportowe Marek Janiak, Mostki 11, 98- 220 Zduńska Wola |

Firmy: Usługi Transportowe Marek Janiak, Mostki 11, 98- 220 Zduńska Wola, PUT 100-MIL Bierzanowski sp. j., ul. Ogrodowa 13, 97- 400 Bełchatów, MAT-BUS Sp. z o. o., Bogucice Drugie, ul. Szosa 26, 28- 200 Bogucice Drugie świadczyły przewozy regularne specjalne w zakresie dowozu uczniów do szkół na terenie naszej gminy.

Operatorzy wymienieni powyżej korzystając z przystanków autobusowych, których właścicielem lub zarządzającym jest Gmina i Miasto Szadek stosują się do zasad określonych w uchwale Nr XX/135/2016 Rady Gminy i Miasta Szadek z dnia 11 marca 2016 r. w sprawie określenia przystanków komunikacyjnych oraz warunków i zasad korzystania z przystanków komunikacyjnych, których właścicielem lub zarządzającym jest Gmina i Miasto Szadek oraz uchwale Nr II/12/2014 Rady Gminy i Miasta Szadek z dnia 17 grudnia w sprawie opłat za korzystanie z przystanków komunikacyjnych, których właścicielem lub zarządzającym jest Gmina i Miasto Szadek.

Niezależnie od powyższego Burmistrz Gminy i Miasta Szadek wydał w roku 2022 w związku ze złożonymi przez Firmy wnioskami 6 sztuk zezwoleń na wykonywanie regularnych specjalnych przewozów osób w krajowym transporcie zbiorowym. Zezwolenia te dotyczą wykonywania przewozów przez firmy wygrywające przetargi na świadczenie usługi dowóz i odwóz dzieci do szkół i ze szkół. Oprócz zezwoleń wydano także 12 sztuk wypisów z zezwoleń.

3. Oświetlenie uliczne

Na terenie Gminy i Miasta Szadek zamontowane jest 1750 sztuk oświetleniowych opraw ulicznych. W 2022 roku zakupiono 15 sztuk nowych opraw oświetleniowych ze źródłem światła typu LED. Oprawy te zostały zamontowane w następujących miejscowościach: Krokocice, Wola Krokocka, Szadkowie-Ogrodzim.

W 2022 roku dokonano około 240 napraw lub regulacji oświetlenia ulicznego. Średnio w ciągu jednego roku wykonywane są 2 kontrole stanu oświetlenia i prawidłowości włączania i wyłączania się oświetlenia ulicznego.



Raport o stanie Gminy i Miasta Szadek za 2022 r.

C. Gospodarka komunalna i mieszkaniowa

Zakład Gospodarki Komunalnej w Szadku jest samorządowym zakładem budżetowym Gminy i Miasta Szadek, powołanym Uchwałą Rady Gminy i Miasta Szadek Nr XV188/01 z 24 października 1991 r. Zakład nie posiada osobowości prawnej.

Zadaniem Zakładu jest świadczenie następujących usług o charakterze użyteczności publicznej:

- uzdatnianie i dostarczanie wody odbiorcom
- odprowadzanie i oczyszczanie ścieków
- konserwacja terenów zielonych
- administrowanie gminnymi zasobami mieszkaniowymi.

Stan zatrudnienia pracowników w Zakładzie Gospodarki Komunalnej wynosi:

- administracja – 4,1 etatu
- pracownicy na stanowiskach konserwatorskich – 6.75 etatu
- pracownicy na umowy cywilnoprawne – 2 osoby

| | |
|--|-----------------|
| Koszty działalności Zakładu za 2022 rok: | 2 146 128,48 zł |
| Przychody: | 2 241 532,16 zł |
| Wynik finansowy: | 95 403,68 zł |

Zakład jest wyposażony w następujący sprzęt:

- ciągnik rolniczy STEYR
- ciągnik rolniczy CASE
- przyczepa rolnicza PRONAR – 2 szt.
- przyczepa hakowa METALTECH
- przyczepa WARK W352 – 1 szt
- ciągnik rolniczy URSUS C360-3P
- ciągnik rolniczy FARMTRAC 675DT
- mini koparka KOMATSU
- Koparko - ładowarka HIDROMEK WARYŃSKI
- beczka asenizacyjna POMOT CHOJNA 10 m³
- beczka asenizacyjna POMOT CHOJNA 5 m³
- beczka asenizacyjna POMOT – 5 m³
- beczka asenizacyjna POMOT – 4 m³
- beczka asenizacyjna – 4 m³
- beczka do wody pitnej
- samochód PEUGEOT



Raport o stanie Gminy i Miasta Szadek za 2022 r.

- samochód Fiat Ducato
- samochód Volkswagen
- samochód Opel Astra – 2 szt.
- zmiatarka AGATA
- przepychacz ciśnieniowy do rur kanalizacyjnych.
- rozsiewacz RCW 3 – 2 szt.
- przyczepa – 5 szt.

Zakład Gospodarki Komunalnej w Szadku wykonał 15 przyłączy wodociągowych oraz 3 przyłącza kanalizacyjne. Firmy zewnętrzne natomiast, za zgodą i pod nadzorem Zakładu wykonały 3 przyłącza wodociągowe i 2 przyłącza kanalizacyjne. Odnotowujemy dość duży spadek w porównaniu do roku ubiegłego. Sam Zakład w roku 2021 wykonał 39 przyłączy wodociągowych. W roku 2022 usunęliśmy 29 awarii na sieci wodociągowej oraz kanalizacyjnej. Awarie te nie miały większego wpływu na funkcjonowanie sieci wodociągowej i kanalizacyjnej. Dokonano również ponownego przeglądu zasuw i odświeżenia hydrantów na całym terenie Gminy i Miasta Szadek.



Budowa przyłączy wodociągowych



Raport o stanie Gminy i Miasta Szadek za 2022 r.

Ogólna ilość wody pobranej z ujęcia wody w Szadku to 314 210 m³, natomiast z ujęcia wody w Łobudzicach - 93 180 m³. Ilość wody dostarczonej odbiorcom wyniosła – 301 905,00 m³, woda zużyta na cele technologiczne – 13 018 m³, straty powstałe na skutek awarii bądź nielegalnych, niewykrytych poborów to 92 467 m³. Porównując do roku poprzedniego nastąpił lekki spadek ilości pobranej i dostarczonej wody.

Zakład wykonywał 11 badań wody pitnej oraz dwa razy w roku przeprowadził szczegółowy monitoring wody, który w ubiegłym roku zlecił firmie: Łódzkie Centrum Jakości w Aleksandrowie Łódzkim. Jakość wody była okresowo kontrolowana przez Powiatową Stację Sanitarno-Epidemiologiczną w Zduńskiej Woli. Państwowy Powiatowy Inspektor Sanitarny w Zduńskiej Woli w 2022 r. pobrał i przebadał łącznie 4 próbki wody. Badania za rok ubiegły są udostępnione mieszkańcom Gminy i Miasta Szadek na naszej stronie internetowej www.zgkszadek.pl w zakładce „badania wody”. Dzięki inwestycjom wykonanym w 2022 roku na SUW Szadek znacznie polepszyła się jakość dostarczanej wody. W ramach projektu „Poprawa funkcjonowania gospodarki wodno-ściekowej w Gminie i Mieście Szadek – II etap” PROW na lata 2014-2020, dokonano kolejnych modernizacji bardzo istotnych dla sprawnego funkcjonowania Stacji Uzdatniania Wody w Szadku. Zakupiono i podłączono między innymi dmuchawy do płukania filtrów, pompę płuczną, sprężarkę bezolejową, agregat prądotwórczy. Na Stacji Uzdatniania Wody w Łobudzicach również zakupiono i podłączono agregat prądotwórczy. Na oczyszczalni ścieków w Szadku przebudowano przepompownię ścieków surowych wraz z rurociągiem tłocznych ścieków surowych. Wszystkie działania podejmowane są z myślą o mieszkańcach Gminy i Miasta Szadek.

W 2022 roku Zakład Gospodarki Komunalnej dokonał wymiany ponad 140 sztuk wodomierzy głównych, które nie spełniały już wymagań legalizacyjnych. Zaległości z tytułu dostarczonej wody, odebranych ścieków, oraz nieczystości stałych na koniec 2022 roku wynosiły 39 822,92 zł. W porównaniu do roku ubiegłego, gdzie na dzień 31.12.2021 r. zaległości te wynosiły 58 512,85 zł, obserwujemy znaczący spadek. Zakład wykorzystuje wszelkie dostępne i zgodne z prawem sposoby na podejmowanie działań mających na celu poprawę ściągalności zadłużenia z tytułu opłat za wodę i ścieki.

Ilość oczyszczonych ścieków w 2022 roku to 120 629 m³. Beczkami asenizacyjnymi dowieziono z terenu Gminy i Miasta Szadek 5 584 m³. Oczyszczalnia w Prusinowicach oczyściła 1 995 m³.

Zakład Gospodarki Komunalnej w Szadku administruje budynkami mieszkalnymi i współadministruje w 6 budynkach, z czego jeden budynek posiada zarejestrowaną wspólnotę mieszkaniową (ul. Widawska 26). Wszystkie budynki, oprócz bloku przy ul. Grabowiny 25 wymagają większych bądź mniejszych remontów. W roku 2022 przeprowadzono prace porządkowe



Raport o stanie Gminy i Miasta Szadek za 2022 r.

i remontowe w budynkach komunalnych. Naprawiono dach w lokalach przy ul. Rynek 19, Warszawska 6, Rynek 4. Wymieniono okna w jednym z lokali przy ul. Warszawskiej 6. Drobne naprawy są dokonywane na bieżąco. Zaległości mieszkańców w czynszach w roku 2022 w stosunku do roku poprzedniego wrosły o ok. 15% i wynoszą na koniec roku: 38 624,06 zł.

W roku 2022 ZGK brał również czynny udział w projekcie „Konserwacja rowów melioracji szczegółowych na terenie Gminy i Miasta Szadek”. Zadanie obejmowało następujący zakres prac:

- usuwanie zakrzaceń,
- mechaniczne koszenie porostów ze skarp rowu,
- mechaniczne odmulanie cieku,
- rozplantowanie urobku,
- czyszczenie wylotów drenarskich i przepustów.



Tak jak w latach minionych tak i w roku 2022, ZGK aktywnie uczestniczył w zimowym utrzymaniu i odśnieżaniu dróg na terenie Gminy i Miasta Szadek. Pracowały dwa zestawy sprzętowe:

- ciągnik STEYR z operatorem, pługiem zawieszonym przednim+ piaskarka zaczepiana
 - ciągnik CASE z operatorem, pługiem zawieszonym przednim + piaskarka zaczepiana
- Łącznie do tego zadania wykorzystano ok. 100 ton mieszanki 20% piasku z solą.



Raport o stanie Gminy i Miasta Szadek za 2022 r.



Akcja "zima"

D. Ochrona środowiska i gospodarka odpadami

Podstawowym dokumentem koordynującym działania na rzecz ochrony środowiska na terenie gminy jest „Program Ochrony Środowiska dla Gminy i Miasta Szadek”.

Programu pozwala na przeanalizowanie zmian jakie zaszły w środowisku przyrodniczym w porównaniu z poprzednimi latami oraz uzupełnienie zadań, których realizacja przyczyni się do ochrony środowiska Gminy i Miasta Szadek, utrzymania stanu środowiska na dobrym poziomie, o ile taki wynika z badań monitoringu środowiska oraz kontynuowania działań, które zmierzają do jego poprawy, w sektorach, gdzie standardy jakości środowiska są przekraczane. Program ochrony środowiska dla Gminy i Miasta Szadek na lata 2020-2028 z perspektywą do roku 2032, został przyjęty przez Radę Gminy i Miasta Szadek uchwałą Nr XXIII/177/2020 z dnia 26 sierpnia 2020 roku. W/w uchwała wraz z załącznikami została ogłoszona w Dzienniku Urzędowym Województwa Łódzkiego dnia 27 października 2020 roku.

W roku 2022 Gmina i Miasto Szadek prowadziła działania na rzecz ochrony środowiska, poprzez prowadzenie edukacji ekologicznej wśród mieszkańców gminy, realizacja programu „Czyste powietrze”, gospodarka odpadami, ochronę zwierząt.

W roku 2022 nie realizowano dofinansowania **budowy przydomowych oczyszczalni ścieków.**

2. Program Priorytetowy Czyste Powietrze

Gmina i Miasto Szadek na podstawie porozumienia zawartego z Wojewódzkim Funduszem Ochrony Środowiska i Gospodarki Wodnej w Łodzi, od lipca 2019 roku realizuje Program „Czyste Powietrze”, którego celem jest poprawa jakości powietrza oraz zmniejszenie emisji gazów cieplarnianych poprzez wymianę źródeł ciepła i poprawę efektywności energetycznej budynków mieszkalnych jednorodzinnych. W ramach Programu prowadzony jest punkt konsultacyjno-



Raport o stanie Gminy i Miasta Szadek za 2022 r.

informacyjny, którego zadaniem jest udzielanie informacji osobom zainteresowanym złożeniem wniosku o dofinansowanie, pomocą w przygotowaniu wniosku o dofinansowanie oraz zachęcanie mieszkańców do skorzystania z Programu. Dzięki Programowi można nie tylko wymienić nieefektywne źródło ciepła, ale również otrzymać dotację na instalację centralnego ogrzewania i ciepłej wody użytkowej, ocieplić ściany, dach, wymienić stolarkę okienną i drzwiową, rekuperację czy mikro instalację fotowoltaiczną.

W 2022 roku za pośrednictwem Gminy i Miasta Szadek złożono 23 wnioski na wymianę źródeł ciepła. Od początku trwania programu tj. od lipca 2019 roku do 31.12.2022 złożono w naszej Gminie 141 wniosków o dofinansowanie, zawarto 117 umów, zrealizowano 46 przedsięwzięć a kwota wypłaconych dotacji to 780.651,16 zł..

3. Edukacja ekologiczna

Gmina i Miasto Szadek prowadzi edukację ekologiczną mieszkańców gminy poprzez budowanie świadomości polegającej na prawidłowej segregacji odpadów komunalnych, na prawidłowym paleniu w piecach celem zapobiegania niskiej emisji, w szkołach również prowadzone są zajęcia w tym zakresie. Mieszkańcy informowani są również o możliwości korzystania z programów dotacyjnych typu: Czyste Powietrze, Mój Prąd, oraz o możliwościach dofinansowania do budowy przydomowych oczyszczalni ścieków z środków gminnych. Dodatkowo na stronie internetowej oraz na tablicach ogłoszeń Urzędu Gminy i Miasta Szadek widnieją informacje opisane powyżej.

4. Gospodarka odpadami

W roku 2022, podmiotem odpowiedzialnym za realizację usługi odbioru, transportu i zagospodarowania odpadów komunalnych od właścicieli nieruchomości położonych na terenie gminy i miasta Szadek, wyłonionym w drodze przetargu był podmiot pod nazwą Wywóz Nieczystości oraz Przewóz Ładunków Wiesław Strach, ul. Bór 169, 42-202 Częstochowa.

W ramach obowiązującego systemu właściciele nieruchomości zamieszkałych z terenu gminy i miasta mieli ustawowy obowiązek selektywnego zbierania odpadów bezpośrednio na terenie nieruchomości. Obowiązek ten dotyczył również właścicieli nieruchomości, na której znajduje się domek letniskowy, albo od innej nieruchomości wykorzystywanej na cele rekreacyjno – wypoczynkowe.

Odbiorem odpadów były objęte podstawowe frakcje odpadów, jako odpady selektywne:

1. Papier i tektura,
2. Tworzywa sztuczne i metale,



Raport o stanie Gminy i Miasta Szadek za 2022 r.

3. Szkło

4. Bioodpady

oraz odpady zmieszane (pozostałości po segregacji) i wystudzony popiół.

Odpady odbierane były zgodnie z harmonogramem uzgodnionym pomiędzy Wywóz Nieczystości oraz Przewóz Ładunków Wiesław Strach, ul. Bór 169, 42-202 Częstochowa oraz Gminą i Miastem Szadek.

Częstotliwość odbioru odpadów w roku 2022

| | Rodzaj odpadu | Częstotliwość odbiorów |
|---|---|--|
| zabudowa jednorodzinna część miejska gminy | odpady komunalne zmieszane | w okresie kwiecień-październik - 1 raz na 2 tygodnie, w pozostałych miesiącach - 1 raz na miesiąc |
| | odpady komunalne zbierane selektywnie (papier, tektura, tworzywa sztuczne, opakowania wielomateriałowe, metale) | 1 raz w miesiącu |
| | odpady szklane | 1 raz na kwartał |
| | bioodpady | w okresie kwiecień-październik - 1 raz na 2 tygodnie, w pozostałych miesiącach - 1 raz na miesiąc |
| | odpady wielkogabarytowe, elektroodpady, odbierane bezpośrednio od właścicieli nieruchomości | 1 raz w roku |
| | popiół | w okresie styczeń-kwiecień oraz wrzesień-grudzień - 1 raz na miesiąc |
| Zabudowa jednorodzinna część wiejska gminy, nieruchomości, na których znajdują się domki letniskowe, lub inne nieruchomości wykorzystywane na cele rekreacyjno-wypoczynkowe | odpady komunalne zmieszane | w okresie kwiecień-październik - 1 raz na 2 tygodnie, w pozostałych miesiącach - 1 raz na miesiąc |
| | odpady komunalne zbierane selektywnie (papier, tektura, tworzywa sztuczne, opakowania wielomateriałowe, metale) | 1 raz w miesiącu |
| | odpady szklane | 1 raz na kwartał |
| | bioodpady | w okresie kwiecień-październik - 1 raz na 2 tygodnie, w pozostałych miesiącach - 1 raz na miesiąc |
| | odpady wielkogabarytowe, elektroodpady, odbierane bezpośrednio od właścicieli nieruchomości | 1 raz w roku |
| | popiół | w okresie styczeń-kwiecień oraz wrzesień-grudzień - 1 raz w miesiącu |
| Zabudowa wielorodzinna (wielolokalowa) | odpady komunalne zmieszane | 1 raz w tygodniu |
| | odpady komunalne zbierane selektywnie (papier, tektura, tworzywa sztuczne, opakowania wielomateriałowe, metale) | 1 raz w tygodniu |
| | odpady szklane | 1 raz w miesiącu |
| | bioodpady | 1 raz w tygodniu |
| | odpady wielkogabarytowe, elektroodpady, odbierane bezpośrednio od właścicieli nieruchomości | 1 raz w roku |
| | popiół | w okresie styczeń-kwiecień oraz wrzesień-grudzień - 1 raz w tygodniu |

Drugi filar selektywnej zbiórki odpadów stanowił punkt selektywnej zbiórki odpadów komunalnych (PSZOK), działający na terenie Zakładu Gospodarki Komunalnej w Szadku, otwarty



Raport o stanie Gminy i Miasta Szadek za 2022 r.

w każdy poniedziałek i w każdą środę w godzinach 7:00 – 14:30 oraz w pierwszy wtorek każdego miesiąca w godzinach 13:00 – 17:00. PSZOK przyjmował od właścicieli nieruchomości następujące rodzaje odpadów: odpady budowlane i rozbiórkowe z gospodarstw domowych, odpady wielkogabarytowe, zużyty sprzęt elektryczny i elektroniczny, zużyte opony, zużyte świetlówki, zużyte baterie i akumulatory małogabarytowe, leki i chemikalia, papier i tektura, szkło, metal, tworzywa sztuczne, opakowania wielomateriałowe, odpady niekwalifikujące się do odpadów medycznych powstałych w gospodarstwie domowym w wyniku przyjmowania produktów leczniczych w formie iniekcji i prowadzenia monitoringu poziomu substancji we krwi, w szczególności igły i strzykawki, odpady tekstyliów i odzieży, odpady niebezpieczne stanowiące odpady komunalne, popiół z palenisk domowych.

Mieszkańcy mieli także możliwość oddania zużytych baterii i akumulatorów małogabarytowych do Urzędu Gminy i Miasta Szadek, Miejsko – Gminnego Ośrodka Kultury w Szadku, Przedszkola Publicznego w Szadku, Szkoły Podstawowej w Szadku, Prusinowicach, Krokocicach i Punktu Przedszkolnego w Hamentowie. Przeteterminowane lekarstwa można było dostarczać do aptek, znajdujących się na ulicy Piotrkowskiej 1 oraz na ulicy Kościelnej 6.

Właściciele nieruchomości zamieszkałych, zobowiązani byli do uiszczania opłaty za gospodarowanie odpadami komunalnymi. Od 1 stycznia 2022 roku obowiązywały stawki opłat wprowadzone Uchwałą XLII/284/2021 Rady Gminy i Miasta Szadek z dnia 17 listopada 2021 r.:

- opłata za gospodarowanie odpadami komunalnymi w przypadku właścicieli segregujących odpady nie deklarujących posiadania kompostownika wynosiła - 36,00 zł za 1 osobę na miesiąc,
- właściciele nieruchomości zabudowanych budynkami mieszkalnymi jednorodzinnymi, kompostujących bioodpady stanowiące odpady komunalne w kompostowniku przydomowym, na podstawie złożonej deklaracji byli zwolnieni w części stanowiącej 5% z opłaty za gospodarowanie odpadami komunalnymi, czyli w takim przypadku opłata wynosiła 34,20 zł za 1 osobę na miesiąc.

Właściciele nieruchomości o charakterze letniskowym, zobowiązani byli do uiszczenia opłaty rocznej ryczałtowej za rok 2022 od domku letniskowego na nieruchomości albo od innej nieruchomości wykorzystywanej na cele rekreacyjno – wypoczynkowe, w wysokości 206,00 zł, zgodnie z Uchwałą Nr L/337/2022 Rady Gminy i Miasta Szadek z dnia 15 kwietnia 2021 r.



Raport o stanie Gminy i Miasta Szadek za 2022 r.

Analiza liczby mieszkańców w roku 2022

Liczba osób zameldowanych na terenie gminy i miasta Szadek

a. na koniec 2022r - 7.136 osób,

jest wyższa od liczby osób ujętych w deklaracjach o wysokości opłaty za gospodarowanie odpadami komunalnymi

b. na koniec 2022r - 6.038 osób,

Różnica może wynikać z faktu, że część osób zameldowanych na terenie Gminy i Miasta Szadek faktycznie zamieszkuje na terenie innej gminy i tam ponosi ww. opłaty.

Ilości odpadów komunalnych odebranych i zebranych na terenie Gminy w 2022 roku

Zestawienie odpadów odebranych na terenie Gminy z podziałem na kody odpadów (Dane w Mg)

| Kod i rodzaj odpadu | 2022 |
|---|-------------|
| 15 01 01 Opakowania z papieru i tektury | 30,700 |
| 15 01 02 Opakowania z tworzyw sztucznych | 97,900 |
| 15 01 06 Zmieszane odpady opakowaniowe | 82,340 |
| 16 01 03 Zużyte opony | 15,000 |
| 20 01 01 Papier i tektura | 2,010 |
| 20 01 23* Urządzenia zawierające freony | 0,200 |
| 20 01 39 Tworzywa sztuczne | 9,520 |
| 20 01 99 Inne niewymienione frakcje zbierane w sposób selektywny | 248,940 |
| 20 02 01 Odpady ulegające biodegradacji | 116,640 |
| 20 03 01 Zmieszane (niesegregowane) odpady komunalne | 1036,180 |
| 20 03 07 Odpady wielkogabarytowe | 34,160 |
| 20 03 99 Odpady komunalne niewymienione w innych podgrupach | 141,860 |



Raport o stanie Gminy i Miasta Szadek za 2022 r.

| | |
|--|-----------------|
| 20 01 35* Zużyte urządzenia elektryczne i elektroniczne, zawierające niebezpieczne składniki inne niż wymienione w 20 01 21, 20 01 23 | 0,840 |
| 20 01 36 Zużyte urządzenia elektryczne i elektroniczne, zawierające niebezpieczne składniki inne niż wymienione w 20 01 21, 20 01 23, 20 01 35 | 0,600 |
| Łączna masa odebranych odpadów komunalnych w tonach [Mg] | 1.961,75 |

Zestawienie odpadów zebranych na terenie Gminy w PSZOK. z podziałem na kody odpadów (Dane w Mg)

| | | |
|--|--|---|
| Adres Punktu Selektywnej Zbiórki Odpadów Komunalnych (PSZOK) | Starostwo Szadek 10 98-240 Szadek | |
| Kod odpadów | Rodzaj odpadów | Masa zebranych odpadów komunalnych [Mg] |
| 15 01 02 | Opakowania z tworzyw sztucznych | 2,180 |
| 15 01 07 | Opakowania ze szkła | 1,000 |
| 16 01 03 | Zużyte opony | 10,180 |
| 17 09 04 | Zmieszane odpady z budowy, remontów i demontażu inne niż 17 09 01, 17 09 02, 17 09 03 | 13,960 |
| 20 01 23* | Urządzenia zawierające freony | 2,645 |
| 20 01 35* | Zużyte urządzenia elektryczne i elektroniczne, zawierające niebezpieczne składniki inne niż wymienione w 20 01 21, 20 01 23 | 3,051 |
| 20 01 36 | Zużyte urządzenia elektryczne i elektroniczne, zawierające niebezpieczne składniki inne niż wymienione w 20 01 21, 20 01 23, 20 01 35 | 4,503 |
| 20 03 07 | Odpady wielkogabarytowe | 13,580 |
| Łączna masa zebranych odpadów komunalnych w tonach [Mg] | | 51,099 |

Informacja o masie pozostałości z sortowania i pozostałości z mechaniczno-biologicznego przetwarzania, przeznaczonych do składowania, powstałych z odebranych i zebranych z terenu gminy odpadów komunalnych. Informacja o masie odpadów, powstałych po sortowaniu zmieszanych (niesegregowanych) odpadów komunalnych, przekazanych do składowania

| | |
|---|--|
| Kod i rodzaj odpadu | Masa odpadów, powstała po sortowaniu zmieszanych odpadów komunalnych odebranych, przekazanych do składowania w tonach [Mg] |
| 19 05 03 Kompost nieodpowiadający wymaganiom (nienadający się do wykorzystania) | 0,0001 |



Raport o stanie Gminy i Miasta Szadek za 2022 r.

| | |
|--|-----------------|
| 19 05 99 Inne niewymienione odpady | 288,1652 |
| 19 12 12 Inne odpady (w tym zmieszane substancje i przedmioty) z mechanicznej obróbki odpadów inne niż wymienione w 19 12 11 | 18,6270 |
| Łączna masa odpadów całego strumienia odpadów w tonach [Mg] | 306,7923 |

Przedstawione wartości wynikają ze sprawozdań składanych przez podmioty odbierające odpady komunalne z terenu gminy za pośrednictwem bazy danych o produktach i opakowaniach oraz o gospodarce odpadami (BDO).

Poziom recyklingu, przygotowania do ponownego użycia, osiągnięty przez Gminę Szadek w 2022 r.

Gmina na podstawie zapisu art. 3b ust. 1 pkt. 2 u. c. p. g. była obowiązana osiągnąć poziom przygotowania do ponownego użycia i recyklingu odpadów komunalnych w wysokości co najmniej 25% wagowo za rok 2022;

Na podstawie Rozporządzenia Ministra Klimatu i Środowiska z dnia 3 sierpnia 2021 r. w sprawie sposobu obliczania poziomów przygotowania do ponownego użycia i recyklingu odpadów komunalnych – Gmina osiągnęła poziom przygotowania do ponownego użycia i recyklingu odpadów komunalnych z wynikiem **27,29% ***, czyli osiągnęła wymagany poziom za 2022 r.

Poziom ograniczenia masy odpadów komunalnych ulegających biodegradacji przekazywanych do składowania, osiągnięty przez Gminę Szadek w 2022 r.

Gmina na podstawie zapisu art. 3c ust. 1 pkt 2 u. c. p. g. obowiązana była ograniczyć masę odpadów komunalnych ulegających biodegradacji przekazywanych do składowania do dnia 16 lipca 2020 r. - do nie więcej niż 35% wagowo całkowitej masy odpadów komunalnych ulegających biodegradacji przekazywanych do składowania, w stosunku do masy tych odpadów wytworzonych w 1995 r. i za kolejne lata nie przekraczać tego poziomu. Na podstawie Rozporządzenia Ministra środowiska z dnia 15 grudnia 2017 r. w sprawie poziomów ograniczenia składowania masy odpadów komunalnych ulegających biodegradacji – Gmina osiągnęła poziom ograniczenia masy odpadów komunalnych ulegających biodegradacji przekazywanych do składowania z wynikiem **2,65 % ***, czyli osiągnęła wymagany poziom w roku 2022.

Poziom składowania osiągnięty przez Gminę Szadek w roku 2022r.

Zgodnie z art. 3b ust. 2a-2b (wejście w życie 1 stycznia 2022 r.) u. c. p. g., gminy zostały zobowiązane do określania poziomu składowania odpadów komunalnych i odpadów pochodzących z przetwarzania odpadów komunalnych, zwanym dalej „poziomem składowania”. Poziom składowania oblicza się jako stosunek masy odpadów komunalnych i odpadów pochodzących z przetwarzania odpadów komunalnych przekazanych do składowania do masy wytworzonych



Raport o stanie Gminy i Miasta Szadek za 2022 r.

odpadów komunalnych.

Gminy są obowiązane nie przekraczać poziomu składowania w wysokości:

- 30% wagowo - za każdy rok w latach 2025-2029;
- 20% wagowo - za każdy rok w latach 2030-2034;
- 10% wagowo - w 2035 r. i za każdy kolejny rok w latach następnych.

Poziom składowania osiągnięty przez Gminę Szadek :

rok 2022 – **22,31 %** *

*- poziom może zostać skorygowany podczas weryfikacji sprawozdania Burmistrza z realizacji zadań z zakresu gospodarowania odpadami komunalnymi przez Marszałka Województwa Łódzkiego oraz Wojewódzkiego Inspektora Ochrony Środowiska w Łodzi.

5. Odpady zawierające azbest

Realizacja „Programu usuwania wyrobów zawierających azbest z terenu Gminy i Miasta Szadek na lata 2013-2032”

W 2022 roku zostało zrealizowane zadanie pod nazwą „Program usuwania azbestu na terenie Gminy i Miasta Szadek w 2022 roku”. Całkowity koszt realizacji w/w zadania wyniósł 27 801,71 zł. z czego 21567,00 zł. to dofinansowanie z Wojewódzkiego Funduszu Ochrony Środowiska i Gospodarki Wodnej w Łodzi, natomiast 6234,71 zł. to wkład własny Gminy i Miasta Szadek.

Zakres rzeczowy zadania obejmował wykonanie odbioru wyrobów zawierających azbest z 21 posesji, transport i przekazanie na składowisko odpadów niebezpiecznych w ilości 51,98 Mg oraz wykonanie demontażu wyrobów zawierających azbest z 2 posesji, transport i przekazanie na składowisko odpadów niebezpiecznych w ilości 5,95 Mg. W 2022 roku zutylizowano łącznie 57,93 Mg odpadów niebezpiecznych zawierających azbest.

Ponadto w 2022 roku został opracowany „Programu usuwania wyrobów zawierających azbest z terenu Gminy i Miasta Szadek na lata 2023-2032”. Przedmiotowy program został przyjęty uchwałą nr LXV/418/2023 Rady Gminy i Miasta Szadek z dnia 08 marca 2023 roku.

6. Ochrona zwierząt

W roku 2022 podobnie jak w latach ubiegłych funkcjonował „Program opieki nad zwierzętami bezdomnymi oraz zapobiegania bezdomności zwierząt w Gminie i Mieście Szadek”. W zakres niniejszego programu wchodzi:

- 1) zapewnienie bezdomnym zwierzętom z terenu Gminy i Miasta Szadek miejsca w schronisku dla zwierząt;
- 2) opiekę nad wolno żyjącymi kotami, w tym ich dokarmianie;



Raport o stanie Gminy i Miasta Szadek za 2022 r.

- 3) zapewnienie bezpieczeństwa mieszkańcom Gminy i Miasta Szadek poprzez odławianie bezdomnych zwierząt;
- 4) zmniejszenie populacji bezdomnych zwierząt poprzez:
 - a) obowiązkową sterylizację albo kastrację zwierząt w schroniskach dla zwierząt;
 - b) poszukiwanie właścicieli dla bezdomnych zwierząt;
 - c) wprowadzenie programu adopcji zwierząt;
 - d) usypianie ślepych miotów;
- 5) wskazanie gospodarstwa rolnego w celu zapewnienia miejsca dla zwierząt gospodarskich;
- 6) zapewnienie całodobowej opieki weterynaryjnej w przypadkach zdarzeń drogowych z udziałem zwierząt.

Głównymi celami Programu było:

- 1) zapewnienie opieki bezdomnym zwierzętom oraz zapobieganie bezdomności zwierząt;
- 2) ograniczenie populacji bezdomnych zwierząt;
- 3) zapewnienie bezpieczeństwa mieszkańcom Gminy i Miasta Szadek;
- 4) edukacja mieszkańców Gminy i Miasta Szadek w zakresie zasad humanitarnego traktowania zwierząt oraz obowiązków właścicieli wobec zwierząt domowych.

Gmina i Miasto Szadek prowadziła akcję bezpłatnej sterylizacji kotek oraz kastracji kotów wolno żyjących bytujących na terenie Gminy i Miasta Szadek oraz ich znakowania w ramach projektu: „Przyjaciel nie problem – pomóż zaplanować populację kotów”. Nadrzędnym celem akcji było zmniejszenie populacji bezdomnych zwierząt, ponadto zmniejszenie liczby agresywnych zwierząt oraz poprawa bezpieczeństwa mieszkańców Gminy i Miasta Szadek. Gmina i Miasto Szadek ponosiła 100 % kosztów zabiegów. W roku 2022 w ramach programu wykonano 53 operacje (7 rezygnacji), w tym 41 zabiegów sterylizacji kotek (koszt jednego zabiegu wynosił 150,00 zł) i 12 zabiegów kastracji kotów (koszt jednego zabiegu wynosił 80,00 zł). Zabiegi zostały wykonane w Przychodni Weterynaryjnej GlobalWet Rafał Nowak przy ul. Wilamowskiej 11, 98-240 Szadek. Z budżetu Gminy i Miasta Szadek zaplanowano na ten cel 8000,00 zł. Na akcję wydatkowano kwotę 7110,00 zł.

Ponadto Gmina i Miasto Szadek prowadziła również program dotyczący sterylizacji/kastracji psów/kotów właścicielskich, któremu przyświecały podobne cele tj.: kontrola populacji zwierząt, zmniejszenie ilości zwierząt agresywnych oraz wzrost bezpieczeństwa mieszkańców gminy. W roku 2022 wykonano 34 zabiegi (3 rezygnacje), z czego 20 zabiegów sterylizacji suk (koszt jednego zabiegu wynosił 150,00 zł), 3 zabiegi kastracji psów (koszt jednego zabiegu 60,00 zł), 7 zabiegów sterylizacji kotek (koszt jednego zabiegu 75,00 zł) i 1 zabieg kastracji kota (koszt jednego zabiegu 40,00 zł). Gabinetem weterynaryjnym biorącym udział w akcji była Przychodni Weterynaryjnej



Raport o stanie Gminy i Miasta Szadek za 2022 r.

GlobalWet Rafał Nowak mieszcząca się przy ul. Wilamowskiej 11, 98-240 Szadek. Całkowita pula pieniędzy przeznaczona z budżetu Gminy i Miasta Szadek na to zadanie wynosiła 6000,00 zł, dofinansowanie równało się 50 % kosztów zabiegu sterylizacji i kastracji zwierząt. Koszt wykonania zabiegów równał się kwocie 3745,00 zł.

Akcje sterylizacji zwierząt bezdomnych i właścicielskich trwały od 12 sierpnia 2022 r. do 15 grudnia 2022 r. Łącznie wykonano 84 zabiegi na kwotę 10855,00 zł. Akcje cieszyły się dużą popularnością i będą kontynuowane w przyszłym roku.

Ponadto w Gminie Szadek działa 1 społeczny opiekun kotów wolno żyjących, który prowadzi dokarmienie 10 kotów na terenie miasta Szadek. Kwota wydatkowana na karmę przeznaczoną na dokarmianie bezdomnych kotów wyniosła 1239,00 zł, w budżecie Gminy i Miasta Szadek na cel ten przeznaczono 2000,00 zł.

W roku 2022 usługę opieki nad bezdomnymi zwierzętami pochodzącymi z terenu Gminy i Miasta Szadek w tym wyłapywanie, transport, leczenie bezdomnych zwierząt po kolizjach drogowych oraz utrzymanie zwierząt w schronisku w okresie 01.01.2022 r. - 31.12.2022 r. świadczyło Przytulisko i hotel dla zwierząt domowych „FUNNY PETS” Szturam Marta zlokalizowane w Czartkach 49B, 98-200 Sieradz. W tym czasie odłowiono 34 zwierzęta (30 psów i 4 koty). Procesowi adopcji poddano 10 zwierząt, natomiast do właściciela powróciły 4 czworonogi. Usługę rozliczano poprzez ryczałt: koszt przy braku odłowienia zwierzęcia oraz przy odłowieniu pierwszego zwierzęcia opiewał na kwotę 3075,00 zł, natomiast przy odłowieniu kolejnych zwierząt koszt usługi wynosił 2091,00 zł za sztukę. Łączna kwota, którą Gmina i Miast Szadek była zobowiązana zapłacić za świadczenie ww. usługi wynosiła 75 583,50 zł.

E. Opieka nad zabytkami

W roku 2022 opracowano Projekt Gminnego Programu Opieki nad Zabytkami Gminy i Miasta Szadek na lata 2023-2026, który w grudniu 2022 r. został pozytywnie zaopiniowany przez Łódzkiego Wojewódzkiego Konserwatora Zabytków. W dalszej kolejności uchwała o przyjęciu Programu zostanie przedłożona Radzie Gminy i Miasta Szadek. Gminny Program Opieki nad Zabytkami jest dokumentem wyznaczającym kierunki i główne działania jakie gmina zamierza zrealizować w odniesieniu do zabytków znajdujących się na terenie gminy Szadek.

Zgodnie z zaleceniami Łódzkiego Wojewódzkiego Konserwatora Zabytków w parku w miejscowości Lichawa, zostały wykonane prace porządkowe, dalsza część działań polegających na trzebieży będzie możliwa do przeprowadzenia po otrzymaniu zgody od Łódzkiego Wojewódzkiego Konserwatora Zabytków.



Raport o stanie Gminy i Miasta Szadek za 2022 r.

Na terenie Gminy i Miasta Szadek są zlokalizowane obiekty i obszary zabytkowe, które zostały ujęte w *Studium uwarunkowań i kierunków zagospodarowania przestrzennego Gminy i Miasta Szadek*. Obiekty i obszary zabytkowe zostały ujęte w wojewódzkiej ewidencji zabytków w liczbie 36.

W 2021 roku Burmistrz Gminy i Miasta Szadek Zarządzeniem nr 2/2021 z dnia 3 marca 2021 r. przyjął Gminną Ewidencję Zabytków Gminy i Miasta Szadek. Ma ona formę zbioru kart adresowych. Do Gminnej Ewidencji Zabytków wpisane jest 100 obiektów, z czego 10 obiektów znajduje się w Rejestrze Zabytków, natomiast do Wojewódzkiej Ewidencji Zabytków wpisane są 32 nieruchomości.

Z GEZ zostały wyłączone następujące obiekty:

- budynek mieszkalny w miejscowości Grzybów (dz. ewid. nr 234, obręb Grzybów),
- budynek mieszkalny w miejscowości Szadek przy ul. Warszawskiej 20 (dz. ewid. nr 221, 223/1, obręb 10 miasta Szadek),
- budynek mieszkalny w miejscowości Szadek przy ul. Glinianki 5 (dz. ewid. nr 103/2, obręb 7 miasta Szadek),
- ogrodzenie zespołu folwarcznego w miejscowości Prusinowice (dz. ewid. nr 110/2, obręb Prusinowice),
- budynek mieszkalny w miejscowości Szadek przy ul. Kilińskiego 1 (dz. ewid. nr 160, obręb 10 miasta Szadek),
- budynek mieszkalny w miejscowości Górna Wola (dz. ewid. nr 47, obręb Górna Wola),
- budynek mieszkalny w miejscowości Szadek przy ul. Osiny 27 (dz. ewid. nr 113/4 obręb 6 miasta Szadek),
- budynek obory w zespole dworsko-parkowo-folwarcznym w miejscowości Boczki (dz. ewid. nr 129 obręb Boczki),
- budynek mieszkalny w miejscowości Szadek przy ul. Rynek 24 (dz. ewid. nr 340 obręb 10 miasta Szadek),
- budynek mieszkalny w miejscowości Szadek przy ul. Kościelnej 13 (dz. ewid. nr 169 obręb 10 miasta Szadek),
- budynek mieszkalny w miejscowości Szadek przy ul. Piotrkowskiej 7 (dz. ewid. nr 213 obręb 10 miasta Szadek),
- budynek mieszkalny w miejscowości Szadek przy ul. Sieradzkiej 4-6 (dz. ewid. Nr 194/6 obręb 10 miasta Szadek),
- obora w zespole folwarcznym w miejscowości Prusinowice (dz. ewid. nr 110/2, obręb Prusinowice),
- elektrownia w zespole folwarcznym w miejscowości Prusinowice (dz. ewid. nr 110/2, obręb Prusinowice),



Raport o stanie Gminy i Miasta Szadek za 2022 r.

- młyn w zespole folwarcznym w miejscowości Prusinowice (dz. ewid. nr 110/2, obręb Prusinowice),

- stodoła w zagrodzie w miejscowości Wilamów-Parcela (dz. ewid. nr 425 obręb Wilamów),

- budynek dawnej oficyny dworskiej w Przatowie Górnym (dz. ewid. nr 198/1, obręb 17 Przatów).

Ujęcie obiektu lub obszaru w gminnej ewidencji zabytków wywołuje skutki prawne, związane z powstaniem po stronie właściciela (posiadacza) zabytku określonych obowiązków, które polegają na dokonywaniu uzgodnień z właściwym WKZ w postępowaniach dotyczących:

- wydania decyzji o ustaleniu lokalizacji inwestycji celu publicznego oraz wydania decyzji o warunkach zabudowy,

- wydania decyzji o pozwoleniu na budowę lub rozbiórkę obiektu budowlanego,

- uzgodnienia wniosku o ustalenie lokalizacji inwestycji mieszkaniowej.

Na terenie Gminy i Miasta Szadek znajduje się 6 miejsc dotyczących lokalizacji grobów i cmentarzy wojennych upamiętniających bohaterów poległych w wojnach światowych lub w powstaniach:

1. obelisk upamiętniający bohaterów poległych w walkach o niepodległość Polski w latach 1918-1920, lokalizacja obręb geodezyjny Wielka Wieś, N:51° 41' 15,07'', E: 18° 58' 13,88''; nazwiska i imiona 10 osób,
2. miejsce upamiętnienia Powstańców Polskich poległych pod Szadkowicami w walce z Moskalami w 1863 roku, lokalizacja obręb geodezyjny Szadkowice-Ogrodzim, cmentarz św. Wawrzyńca, N:51° 40' 55,01'', E: 18° 58' 20,78''; nazwiska i imiona 10 osób + 3 osób nieznanymi z nazwiska,
3. miejsce pamięci żołnierzy niemieckich poległych w 1914 r., lokalizacja obręb geodezyjny Szadkowice-Ogrodzim, N: 51° 39' 40,21'', E: 18° 58' 20,85''; tablice nagrobne częściowo zdewastowane z częściowo czytelnymi nazwiskami, brak danych o całkowitej liczbie osób pochowanych/upamiętnionych,
4. mogiły zbiorowe upamiętniające żołnierzy Wojska Polskiego poległych w 1939 r., lokalizacja obręb geodezyjny Szadkowice-Ogrodzim, cmentarz św. Wawrzyńca, N:51° 40' 54,05'', E: 18° 58' 25,99''; mogiła zbiorowa – brak informacji o liczbie i nazwiskach osób pochowanych,
5. miejsce pamięci żołnierzy niemieckich poległych w 1914 r., lokalizacja obręb geodezyjny Szadek, N:51° 42' 38,50'', E: 19° 00' 59,96''(las miejski w Szadku od strony Tarnówki); tablice nagrobne częściowo zdewastowane z częściowo czytelnymi nazwiskami, brak danych o całkowitej liczbie osób pochowanych/upamiętnionych,
6. miejsce pamięci żołnierzy niemieckich poległych w 1914 r., lokalizacja obręb geodezyjny Szadek, N:51° 41' 35,73'', E: 19° 00' 38,24'' (tzw. kurhan przy ul. Błonie); tablice



Raport o stanie Gminy i Miasta Szadek za 2022 r.

Placówki oświatowe i opiekuńcze, dla których organem prowadzącym jest Gmina i Miasto Szadek kierowane są przez dyrektorów z dużym doświadczeniem pedagogicznym i wieloletnią praktyką. Wszyscy dyrektorzy posiadają wymagane kwalifikacje do kierowania placówkami oświatowymi i opiekuńczymi. Nauczyciele zaś są nastawieni na proces wytyczania i osiągnięcia celów. W roku 2022 na terenie Gminy i Miasta Szadek istniała sieć szkolno-przedszkolna tworzona przez Placówki prowadzone przez Gminę i Miasto Szadek:

- Publiczne Przedszkole w Szadku, ul. Widawska 7, 98-240 Szadek, z Punktem Przedszkolnym w Hamentowie, Hamentów 15, 98 – 240 Szadek, dyrektorem placówki jest Pani Elżbieta Gwiazda,
- Szkoła Podstawowa im. Tadeusza Kościuszki w Szadku (z oddziałami przedszkolnymi), ul. Prusinowska 4, 98-240 Szadek, dyrektorem szkoły jest Pani Anna Mielczarek,
- Szkoła Podstawowa w Krokocicach (z oddziałami przedszkolnymi), Krokocice 2, 98-240 Szadek, dyrektorem szkoły jest Pani Bożena Sochaczewska,
- Szkoła Podstawowa im. Jana Pawła II w Prusinowicach (z oddziałami przedszkolnymi), Prusinowice 49, 98-240 Szadek, dyrektorem szkoły jest Pani Anna Retman -Stańczyk,
- Gminny Żłobek w Hamentowie, Hamentów 15, 98 – 240 Szadek, dyrektorem żłobka jest Pani Izabela Rakocińska.

Baza oświatowa

Wszystkie szkoły podstawowe posiadają pracownie komputerowe i dostęp do sieci Internet. Budynki szkolne i otoczenie wokół zarządzane przez dyrektorów jednostek oświatowych spełniają podstawowe wymogi bezpieczeństwa oraz higieny nauki i pracy. Rokrocznie zakupywane są nowe pomoce dydaktyczne (np. tablice multimedialne) oraz sprzęt sportowy niezbędny do prowadzenia zajęć edukacyjnych. W szkołach odbywa się nauka języka obcego – języka angielskiego i dodatkowego języka obcego – języka rosyjskiego.

Ponadto Gmina Szadek realizuje zadania oświatowe wynikające z prawa oświatowego, a także zapewnia dostępność do edukacji dla uczniów niepełnosprawnych, finansując dowóz uczniów niepełnosprawnych do szkół poza terenem gminy.

| | Rok szkolny 2021/2022 na dzień 30.09.2021 r. | Rok szkolny 2022/2023 na dzień 30.09.2022 r. |
|----------------------------|---|---|
| Szkoła Podstawowa w Szadku | kl. I-VIII - 373 uczniów 18 oddziałów | kl. I-VIII - 377 uczniów 17 oddziałów |



Raport o stanie Gminy i Miasta Szadek za 2022 r.

| | | |
|---|--|--|
| Oddziały Przedszkolne w SP Szadek | pon."0" - 77 dzieci 3 oddziały "0" - 45 dzieci 2 oddziały | pon."0" - 75 dzieci 3 oddziały "0" - 47 dzieci 2 oddziały |
| Szkoła Podstawowa w Krokocicach | kl. I-VIII – 46 uczniów 6 oddziałów | kl. I-VIII – 41 uczniów 6 oddziałów |
| Oddział Przedszkolny w SP Krokocice | pon."0" – 12 dzieci "0" - 5 dzieci 1 oddział | pon."0" – 12 dzieci "0"- 4 dzieci 1 oddział |
| Szkoła Podstawowa w Prusinowicach | kl. I-VIII - 119 uczniów 8 oddziałów | kl. I-VIII - 113 uczniów 8 oddziałów |
| Oddział Przedszkolny w Prusinowicach | pon."0" - 37 dzieci 1 oddział "0" - 13 dzieci 1 oddział | pon."0" - 35 dzieci 1 oddział "0" - 15 dzieci 1 oddział |
| Publiczne Przedszkole w Szadku z Punktem Przedszkolnym w Hamentowie | pon."0" - 98 dzieci 4 oddziały | pon."0" - 105 dzieci "0" - 6 dzieci 6 oddziałów |

Ogółem liczba uczniów w szkołach i przedszkolach dla których organem prowadzącym jest Gmina i Miasto Szadek w 2022 r. wynosiła 830, które uczyły się w 44 oddziałach. W tym liczba dzieci ogółem uczęszczających do przedszkoli w 14 oddziałach wynosiła 340. W porównaniu z rokiem 2021 liczba dzieci uczęszczających do szkół i przedszkoli dla których organem prowadzącym jest Gmina i Miasto Szadek zwiększyła się o 63 osoby. W tym liczba dzieci w przedszkolach w porównaniu do 2021 roku wzrosła o 53 wychowanków.

Kadra i system doskonalenia zawodowego

Zatrudnienie nauczycieli w danym roku szkolnym w placówkach oświatowych jest podyktowane zatwierdzonym przez organ prowadzący arkuszem organizacji roku szkolnego. Jest to związane z liczbą oddziałów w poszczególnych placówkach, liczbą godzin wynikającą z podziału na grupy, liczbą godzin nauczania danego przedmiotu i poziomów nauczania zgodnie z ramowymi planami nauczania Ministra Edukacji Narodowej. Na dzień 30.09.2022 r. w placówkach oświatowych na terenie Gminy i Miasta Szadek zatrudnionych było 107 nauczycieli oraz 56 pracowników administracji i obsługi.

Zatrudnienie nauczycieli oraz pracowników administracyjno-obsługowych przedstawiają poniższe tabele:



Raport o stanie Gminy i Miasta Szadek za 2022 r.

Liczba nauczycieli zatrudnionych w placówkach oświatowych prowadzonych przez Gminę i Miasto Szadek na dzień 30.09.2022 r. z podziałem na stopnie awansu zawodowego

| Nazwa jednostki oświatowej | początkujący | mianowany | dplomowany | Razem |
|---|--------------|-----------|------------|------------|
| Szkoła Podstawowa w Szadku | 7 | 15 | 23 | 45 |
| Szkoła Podstawowa w Krokocicach | 3 | 8 | 7 | 18 |
| Szkoła Podstawowa w Prusinowicach | 5 | 7 | 16 | 28 |
| Publiczne Przedszkole w Szadku/ Punkt Przedszkolny w Hamentowie | 4 | 6 | 6 | 16 |
| Razem | 19 | 36 | 52 | 107 |

Liczba etatów nauczycieli w placówkach oświatowych prowadzonych przez Gminę i Miasto Szadek na dzień 30.09.2022 r. z podziałem na stopnie awansu zawodowego

| Nazwa jednostki oświatowej | początkowy | mianowany | dplomowany | Razem (etaty) |
|---|--------------|--------------|--------------|---------------|
| Szkoła Podstawowa w Szadku | 6,50 | 14,14 | 21,85 | 42,49 |
| Szkoła Podstawowa w Krokocicach | 1,72 | 7,01 | 3,19 | 11,92 |
| Szkoła Podstawowa w Prusinowicach | 4,70 | 4,03 | 11,65 | 20,38 |
| Publiczne Przedszkole w Szadku/ Punkt Przedszkolny w Hamentowie | 3,38 | 3,80 | 4,75 | 11,93 |
| Razem | 16,30 | 28,98 | 41,44 | 86,72 |

Łącznie w szkołach i przedszkolu dla których organem prowadzącym jest Gmina i Miasto Szadek zatrudnionych w 2022 roku było 107 nauczycieli na 86,72 etatach.



Raport o stanie Gminy i Miasta Szadek za 2022 r.

Zatrudnienie nauczycieli w danym roku szkolnym w placówkach oświatowych jest podyktowane zatwierdzonym przez organ prowadzący arkuszem organizacji roku szkolnego. Jest to związane z liczbą oddziałów w poszczególnych placówkach, liczbą godzin wynikającą z podziału na grupy, liczbą godzin nauczania danego przedmiotu i poziomów nauczania zgodnie z ramowymi planami nauczania Ministra Edukacji Narodowej.

W roku 2022 organ prowadzący przeprowadził 5 komisji egzaminacyjnych i nadał stopień awansu zawodowego na nauczyciela mianowanego dla 3 nauczycieli w Szkole Podstawowej im. Tadeusza Kościuszki w Szadku, 1 nauczyciel Szkoły Podstawowej im. Jana Pawła II w Prusinowicach oraz 1 nauczyciel Szkoły Podstawowej w Krokocicach.

Dla zabezpieczenia odpowiedniego poziomu nauczania w roku 2022, zgodnie z wymogami prawa i potrzebami, poczyniono nakłady w zakresie doskonalenia zawodowego nauczycieli. Nakłady na kształcenie i doskonalenie zawodowe w roku szkolnym 2022/2023 przedstawia tabela:

Nakłady finansowe na doskonalenie nauczycieli w latach 2022/2023

| Szkoła | Wydatki wykonane w 2022 roku | Plan wydatków na 2023 rok |
|---|------------------------------|---------------------------|
| Szkoła Podstawowa w Szadku | 7 729,00 | 28 100,00 |
| Szkoła Podstawowa w Prusinowicach | 9 239,98 | 12 000,00 |
| Szkoła Podstawowa w Krokocicach | 4 646,00 | 7 600,00 |
| Publiczne Przedszkole w Szadku z Punktem Przedszkolnym w Hamentowie | 5 527,06 | 6 300,00 |
| Razem: | 27 142,04 | 54 000,00 |

Liczba etatów/liczba zatrudnionych pracowników administracji i obsługi w szkołach prowadzonych przez Gminę i Miasto Szadek w roku szkolnym 2020/2021 na dzień 30.09.2020r.

| Nazwa jednostki oświatowej | Liczba etatów | Liczba zatrudnionych |
|---|---------------|----------------------|
| Szkoła Podstawowa w Szadku | 27,5 | 28 |
| Szkoła Podstawowa w Krokocicach | 4,6 | 7 |
| Szkoła Podstawowa w Prusinowicach | 5,2 | 7 |
| Publiczne Przedszkole w Szadku z Punktem Przedszkolnym w Hamentowie | 11,4 | 14 |
| Razem | 48,70 | 56 |



Raport o stanie Gminy i Miasta Szadek za 2022 r.

W placówkach oświatowych Gminy i Miasta Szadek łącznie zatrudnionych jest 56 pracowników administracji i obsługi na 48,7 etatach.

Egzaminy

Osiągnięcia uczniów są wynikiem nauczania i uczenia się. W znacznym stopniu zależą od zdolności i aspiracji, ale także od środowiska rodzinnego. Badanie postępów edukacyjnych i osiągnięć uczniów może przybierać różne formy. Najczęściej są to sprawdziany wewnętrzne i zewnętrzne oraz konkursy przedmiotowe.

W roku szkolnym 2021/2022 odbyły się egzaminy zewnętrzne na zakończenie nauki w szkołach podstawowych. Celem egzaminu jest obiektywne zbadanie poziomu wiedzy i umiejętności uczniów na zakończenie etapu kształcenia szkoły podstawowej.

Wyniki egzaminu ósmoklasisty w poszczególnych szkołach

| Nazwa szkoły | Liczba uczniów zdających | Język polski (%) | Język polski w skali staninowej | Matematyka (%) | Matematyka w skali staninowej | Język angielski (%) | Język angielski w skali staninowej | Liczba uczniów zdających | Język rosyjski (%) | Język rosyjski w skali staninowej |
|----------------|--------------------------|------------------|---------------------------------|----------------|-------------------------------|---------------------|------------------------------------|--------------------------|--------------------|-----------------------------------|
| SP Szadek | 47 | 52 | 3 | 45 | 3 | 55 | 4 | 0 | 0 | 0 |
| SP Prusinowice | 17 | 57 | 5 | 49 | 4 | 59 | 4 | 0 | 0 | 0 |
| SP Krokocice | 11 | 57 | 5 | 47 | 4 | 46 | 3 | 2 | 83 | 8 |
| Woj. łódzkie | | 58 | | 58 | | 66 | | | 73 | |

Skala staninowa, staniny (ang. standard nine) – tzw. standardowa dziewiątka. Skala staninowa jest znormalizowaną skalą dziewięciostopniową, w której kolejne przedziały (staniny) zawierają 4%, 7%, 12%, 17%, 7%, i 4% wyników uporządkowanych od najmniejszego do największego. Średnia skali staninowej wynosi 5 (stanin średni).

Dowożenie uczniów niepełnosprawnych

Zadaniem gminy, jest zapewnienie niepełnosprawnym dzieciom pięcioletnim i sześciioletnim oraz uczniom niepełnosprawnym bezpłatnego transportu i opieki w czasie przewozu do placówki oświatowej lub zwrot kosztów przejazdu jeżeli dowożenie i opiekę zapewniają rodzice. Z bezpłatnego transportu i opieki w czasie przewozu do placówki oświatowej w roku 2021 korzystało 16 uczniów niepełnosprawnych. Ponadto z rodzicami 5 uczniów niepełnosprawnych zostały zawarte umowy o dowóz indywidualny. Koszty poniesione przez Gminę na dowóz uczniów niepełnosprawnych w roku 2021 wyniosły 98 127,35 zł.

Kwestia dowozów uczniów niepełnosprawnych w każdej gminie jest sprawą indywidualną, powiązaną z siecią placówek – oświatowych, wielkością gminy, a także posiadaniem pojazdów lub też porozumieniami zawartymi z sąsiednimi gminami.



Raport o stanie Gminy i Miasta Szadek za 2022 r.

Pomoc materialna

Zgodnie z dyspozycją art. 90b i art. 90m ustawy o systemie oświaty wspomagano uczniów w formie stypendiów szkolnych. Z tej formy wsparcia korzystali uczniowie szkół podstawowych, ponadpodstawowych, którzy zamieszkują na terenie Gminy i Miasta Szadek. Kryterium dochodowe uprawniające do uzyskania pomocy - dla osoby samotnie gospodarującej w wysokości 776 zł, dla osoby w rodzinie w wysokości 600 zł. Na powyższe zadanie w 2021 roku wykorzystano dotację z budżetu Wojewody Łódzkiego oraz środków własnych w łącznej kwocie 43 067,40 zł. Poniższa tabela obrazuje liczbę przyznanych stypendiów szkolnych w roku 2021 z wyszczególnieniem typów szkół, w którym uczniowie pobierali naukę.

Stypendia szkolne i zasiłki szkolne przyznane w roku 2021

| Lp. | Wyszczególnienie | Stypendium szkolne/zasiłek | |
|--------|---|----------------------------|----|
| 1. | Liczba uczniów, którzy otrzymali stypendium | | |
| | 42 | | |
| | w tym odnoszących się do uczniów: | szkół podstawowych | 20 |
| | | szkół ponadpodstawowych | 16 |
| innych | | 6 | |
| 2. | Liczba uczniów, którzy otrzymali zasiłek | 0 | |
| 3. | Nakłady finansowe (w zł) | 43 067,40 zł | |

Dodatki uzupełniające

Wynagrodzenie nauczycieli składa się z:

- 1) wynagrodzenia zasadniczego;
- 2) dodatków: za wysługę lat, motywacyjnego, funkcyjnego oraz za warunki pracy;
- 3) wynagrodzenia za godziny ponadwymiarowe i godziny doraźnych zastępstw;
- 4) nagród i innych świadczeń wynikających ze stosunku pracy, z wyłączeniem świadczeń z zakładowego funduszu świadczeń socjalnych i dodatków socjalnych.

Wysokość wynagrodzenia zasadniczego nauczyciela uzależniona jest od stopnia awansu zawodowego, posiadanych kwalifikacji oraz wymiaru zajęć obowiązkowych, a wysokość dodatków odpowiednio od powierzonego stanowiska lub sprawowanej funkcji oraz trudnych lub trudnych lub uciążliwych warunków pracy. Art. 30 ust. 3 ustawy Karta Nauczyciela stanowi, że średnie wynagrodzenie nauczycieli wynosi dla:

- 1) nauczyciela stażysty – 100%,
- 2) nauczyciela kontraktowego – 111%,
- 3) nauczyciela mianowanego – nauczyciela mianowanego – 144%,
- 4) nauczyciela dyplomowanego – 184%

- kwoty bazowej, określonej dla nauczycieli corocznie w ustawie budżetowej.



Raport o stanie Gminy i Miasta Szadek za 2022 r.

W terminie do dnia 20 stycznia każdego roku organ prowadzący szkołę będący jednostką samorządu terytorialnego przeprowadza analizę poniesionych w poprzednim roku kalendarzowym wydatków na wynagrodzenia nauczycieli w odniesieniu do wysokości średnich wynagrodzeń, o których mowa w art. 30 ust. 3 ustawy Karta Nauczyciela oraz średniorocznej struktury zatrudnienia nauczycieli na poszczególnych stopniach awansu zawodowego.

W przypadku nieosiągnięcia w roku podlegającym analizie wysokości średnich wynagrodzeń, o których mowa w art. 30 ust. 3, organ prowadzący szkołę będący jednostką samorządu terytorialnego ustala kwotę różnicy między wydatkami poniesionymi na wynagrodzenia nauczycieli w danym roku, a iloczynem średniorocznej liczby etatów nauczycieli na poszczególnych stopniach awansu zawodowego oraz średnich wynagrodzeń nauczycieli. Kwota różnicy jest dzielona między nauczycieli zatrudnionych i pobierających wynagrodzenie w roku, dla którego ustalono kwotę różnicy, w szkołach prowadzonych przez jednostkę samorządu terytorialnego i wypłacana w terminie do dnia 31 stycznia roku kalendarzowego następującego po roku, dla którego wyliczono kwotę różnicy, w formie jednorazowego dodatku uzupełniającego ustalonego proporcjonalnie do okresu zatrudnienia oraz osobistej stawki wynagrodzenia zasadniczego nauczyciela.

Wypłaty jednorazowego dodatku uzupełniającego dla nauczycieli w poszczególnych latach przedstawia poniższa tabela:

Wypłaty jednorazowego dodatku uzupełniającego dla nauczycieli

| Stopień awansu | Średnie wynagrodzenie 2020 rok* | | Kwota różnicy 2020 rok* | Średnie wynagrodzenie 2021 rok** | Kwota różnicy 2021 rok** |
|----------------|---------------------------------|---------------|-------------------------|----------------------------------|--------------------------|
| | 01.01.-31.08. | 01.09.-31.12. | | | |
| stażysta | 3 337,55 | 3 537,80 | -165,47 | 3537,80 | -955,59 |
| kontraktowy | 3 704,68 | 3 926,96 | 31 252,28 | 3926,96 | 82 439,10 |
| mianowany | 4 806,07 | 5 094,43 | 43 551,07 | 5094,43 | 92 669,82 |
| dyplomowany | 6 141,09 | 6 509,55 | -40 584,98 | 6509,55 | 104 728,97 |

* źródło: Sprawozdanie z wysokości średnich wynagrodzeń nauczycieli na poszczególnych stopniach awansu zawodowego w szkołach prowadzonych przez jst za 2020 rok,

** źródło: Sprawozdanie z wysokości średnich wynagrodzeń nauczycieli na poszczególnych stopniach awansu zawodowego w szkołach prowadzonych przez jst za 2021 rok.

Dowożenie uczniów niepełnosprawnych

Zadaniem gminy, jest zapewnienie niepełnosprawnym dzieciom pięcioletnim i sześciioletnim oraz uczniom niepełnosprawnym bezpłatnego transportu i opieki w czasie przewozu do placówki



Raport o stanie Gminy i Miasta Szadek za 2022 r.

oświatowej lub zwrot kosztów przejazdu jeżeli dowożenie i opiekę zapewniają rodzice. Z bezpłatnego transportu i opieki w czasie przewozu do placówki oświatowej w roku 2022 korzystało 14 uczniów niepełnosprawnych. Ponadto z rodzicami 5 uczniów niepełnosprawnych zostały zawarte umowy o dowóz indywidualny. Koszty poniesione przez Gminę na dowóz uczniów niepełnosprawnych w roku 2022 wyniosły 103 932,76 zł.

Kwestia dowozów uczniów niepełnosprawnych w każdej gminie jest sprawą indywidualną, powiązaną z siecią placówek – oświatowych, wielkością gminy, a także posiadaniem pojazdów lub też porozumieniami zawartymi z sąsiednimi gminami.

Pomoc materialna

Zgodnie z dyspozycją art. 90b i art. 90m ustawy o systemie oświaty wspomagano uczniów w formie stypendiów szkolnych. Z tej formy wsparcia korzystali uczniowie szkół podstawowych, ponadpodstawowych, którzy zamieszkują na terenie Gminy i Miasta Szadek. Kryterium dochodowe uprawniające do uzyskania pomocy - dla osoby samotnie gospodarującej w wysokości 776 zł, dla osoby w rodzinie w wysokości 600 zł. Na powyższe zadanie w 2022 roku wykorzystano dotację z budżetu Wojewody Łódzkiego oraz środków własnych w łącznej kwocie 23 365,20 zł. Tabela Nr 8. obrazuje liczbę przyznanych stypendiów szkolnych w roku 2022 z wyszczególnieniem typów szkół, w którym uczniowie pobierali naukę.

Tabela nr 8. *Stypendia szkolne i zasiłki szkolne przyznane w roku 2022*

| Lp. | Wyszczególnienie | Stypendium szkolne/zasiłek | |
|--------|---|----------------------------|----|
| 1. | Liczba uczniów, którzy otrzymali stypendium | | |
| | 29 | | |
| | w tym odnoszących się do uczniów: | szkół podstawowych | 15 |
| | | szkół ponadpodstawowych | 11 |
| innych | | 3 | |
| 2. | Liczba uczniów, którzy otrzymali zasiłek | 0 | |
| 3. | Nakłady finansowe (w zł) | 23 365,20 zł | |

Dodatki uzupełniające

Wynagrodzenie nauczycieli składa się z:

- 1) wynagrodzenia zasadniczego;
- 2) dodatków: za wysługę lat, motywacyjnego, funkcyjnego oraz za warunki pracy;
- 3) wynagrodzenia za godziny ponadwymiarowe i godziny doraźnych zastępstw;



Raport o stanie Gminy i Miasta Szadek za 2022 r.

4) nagród i innych świadczeń wynikających ze stosunku pracy, z wyłączeniem świadczeń z zakładowego funduszu świadczeń socjalnych i dodatków socjalnych.

Wysokość wynagrodzenia zasadniczego nauczyciela uzależniona jest od stopnia awansu zawodowego, posiadanych kwalifikacji oraz wymiaru zajęć obowiązkowych, a wysokość dodatków odpowiednio od powierzonego stanowiska lub sprawowanej funkcji oraz trudnych lub trudnych lub uciążliwych warunków pracy. Art. 30 ust. 3 ustawy Karta Nauczyciela stanowi, że średnie wynagrodzenie nauczycieli wynosi dla:

- 1) nauczyciela stażysty – 100%,
- 2) nauczyciela kontraktowego – 111%,
- 3) nauczyciela mianowanego – nauczyciela mianowanego – 144%,
- 4) nauczyciela dyplomowanego – 184%

- kwoty bazowej, określanej dla nauczycieli corocznie w ustawie budżetowej.

W terminie do dnia 20 stycznia każdego roku organ prowadzący szkołę będący jednostką samorządu terytorialnego przeprowadza analizę poniesionych w poprzednim roku kalendarzowym wydatków na wynagrodzenia nauczycieli w odniesieniu do wysokości średnich wynagrodzeń, o których mowa w art. 30 ust. 3 ustawy Karta Nauczyciela oraz średniorocznej struktury zatrudnienia nauczycieli na poszczególnych stopniach awansu zawodowego.

W przypadku nieosiągnięcia w roku podlegającym analizie wysokości średnich wynagrodzeń, o których mowa w art. 30 ust. 3, organ prowadzący szkołę będący jednostką samorządu terytorialnego ustala kwotę różnicy między wydatkami poniesionymi na wynagrodzenia nauczycieli w danym roku, a iloczynem średniorocznej liczby etatów nauczycieli na poszczególnych stopniach awansu zawodowego oraz średnich wynagrodzeń nauczycieli. Kwota różnicy jest dzielona między nauczycieli zatrudnionych i pobierających wynagrodzenie w roku, dla którego ustalono kwotę różnicy, w szkołach prowadzonych przez jednostkę samorządu terytorialnego i wypłacana w terminie do dnia 31 stycznia roku kalendarzowego następującego po roku, dla którego wyliczono kwotę różnicy, w formie jednorazowego dodatku uzupełniającego ustalonego proporcjonalnie do okresu zatrudnienia oraz osobistej stawki wynagrodzenia zasadniczego nauczyciela.

Wypłaty jednorazowego dodatku uzupełniającego dla nauczycieli w poszczególnych latach przedstawia poniższa tabela:



Raport o stanie Gminy i Miasta Szadek za 2022 r.

Wpłaty jednorazowego dodatku uzupełniającego dla nauczycieli

| Stopień awansu | Średnie wynagrodzenie 2021 rok* | Kwota różnicy 2021 rok* |
|----------------|------------------------------------|----------------------------|
| | 01.01.-31.12. | |
| stażysta | 3 537,80 | -955,59 |
| kontraktowy | 3 926,96 | 82 439,10 |
| mianowany | 5 094,43 | 92 669,82 |
| dyplomowany | 6 509,55 | 104 728,97 |

| Stopień awansu | | Średnie wynagrodzenie 2022 rok* | | | Kwota różnicy 2022 rok* |
|----------------|---------------|---------------------------------|---------------|---------------|----------------------------|
| 01.01.-31.08. | 01.09.-31.12. | 01.01.-30.04. | 01.05.-31.08. | 01.09.-31.12. | |
| stażysta | początkujący | 3537,80 | 3693,46 | 4432,15 | 157 295,29 |
| kontraktowy | | 3926,96 | 4099,74 | | |
| mianowany | mianowany | 5094,43 | 5318,58 | 5318,58 | 159 376,48 |
| dyplomowany | dyplomowany | 6509,55 | 6795,97 | 6795,97 | 129 690,60 |

* źródło: Sprawozdanie z wysokości średnich wynagrodzeń nauczycieli na poszczególnych stopniach awansu zawodowego w szkołach prowadzonych przez jst za 2021 rok,

** źródło: Sprawozdanie z wysokości średnich wynagrodzeń nauczycieli na poszczególnych stopniach awansu zawodowego w szkołach prowadzonych przez jst za 2022 rok.

W roku 2021 gmina wypłaciła nauczycielom dodatek uzupełniający w wysokości – 955,59 zł., w roku 2022 – nie wypłacono nauczycielom dodatku uzupełniającego.

Zestawienie wykonanych prac remontowych w 2022 roku

Szkoła Podstawowa im. Tadeusza Kościuszki w Szadku:

- zakup pierwszej tury rolet okiennych na łączną wartość 10 200,00 zł (montaż nastąpił w okresie ferii zimowych w roku kalendarzowych 2023),
- bieżące naprawy i remonty.

Szkoła Podstawowa im. Jana Pawła II w Prusinowicach:

- wymiana drzwi wejściowych na boisko,
- naprawa częściowa dachu,
- odnowienie i malowanie dwóch pomieszczeń oraz korytarza szkolnego.



Raport o stanie Gminy i Miasta Szadek za 2022 r.

Szkoła Podstawowa w Krokocicach:

1. remont korytarza bocznego,
2. remont wyjścia i pomieszczenia z przeznaczeniem na świetlicę szkolną.

Publiczne Przedszkole w Szadku/ Punkt Przedszkolny w Hamentowie:

1. odnowienie bloku żywieniowego,
2. montaż drzwi wewnętrznych,
3. adaptacja sali i łazienki w budynku Punktu Przedszkolnego w Hamentowie,
4. remont pomieszczenia kuchennego i zmywalni naczyń stołowych w Punkcie Przedszkolnym w Hamentowie,
5. obsadzenie terenu placu zabaw zielenią,
6. zamontowanie urządzeń na placu zabaw w Punkcie Przedszkolnym w Hamentowie.

Programy realizowane w placówkach oświatowych

Szkoła Podstawowa im. Tadeusza Kościuszki w Szadku:

1. Realizacja programu rządowego „Laboratoria Przyszłości”. Dzięki otrzymanemu wsparciu zostało zakupione nowoczesne wyposażenie dla szkoły pozwalające każdemu uczniowi realizować w pełni swój kreatywny potencjał, nie tylko na lekcjach techniki.
2. Udział w I półroczu 2022 r. w programie „Program dla szkół” w ramach, którego uczniowie klas I-V otrzymali bezpłatnie mleko i produkty mleczne oraz brali udział w działaniach edukacyjnych mających poprawić wiedzę uczniów na temat zdrowych nawyków żywieniowych, pochodzenia żywności i rolnictwa oraz przeciwdziałania marnotrawieniu żywności.
3. Realizacja programu „Zachowaj trzeźwy umysł”,
4. Realizacja programu „Ogólnopolski Program profilaktyki Czerniaka”,
5. Realizacja programu „Dopalaczom mówimy stop! – wybieramy zdrowie”,
6. Realizacja programu „Narkotyki to mnie nie kręci”,
7. Realizacja programu „Akademia Bezpiecznego Puchatka”,
8. Realizacja programu „Kubusiowi Przyjaciele Natury”,
9. Realizacja programu „Trzymaj Formę”,
10. Realizacja programu Program Edukacyjny Marki Winiary „Żyj smacznie i zdrowo”,
11. Realizacja programu „PHO3NIX Active”,
12. Realizacja programu „Aktywny powrót do szkół WF z AWF”,
13. Realizacja programu „Wolę wodę”,
14. Realizacja programu „Wyzwania bociana Teodora”,



Raport o stanie Gminy i Miasta Szadek za 2022 r.

15. Realizacja programu „Ja nie widzę Ciebie, Ty zobacz mnie”,
16. Realizacja programu „Zdrowa i aktywna gmina”,
17. Realizacja programu „Dziecko w sytuacji”,
18. Realizacja programu profilaktycznego „Na dobrej drodze ku dorosłości”,
19. Realizacja programu profilaktycznego „Na dobrej drodze ku dorosłości”,
20. Realizacja programu profilaktycznego „Moje życie wolne od uzależnień”,
21. Realizacja zadania pn. „Przeprowadzenie badań naukowych z zakresu żywienia dzieci i młodzieży oraz opracowanie i wdrożenie programu edukacji żywieniowej uczniów klas I-VI szkół podstawowych. Akronim: Junior – Edu – Żywnienie (JEŻ)

Szkoła Podstawowa im. Jana Pawła II w Prusinowicach:

1. Od 1 września 2022 r. rozpoczęła się realizacja programu „Laboratoria przyszłości”. Uczniowie uczestniczyli w zajęciach informatycznych, na których uczyli się podstaw programowania z grą „Scottie Go”, poznali roboty Photon. Ponadto uczniowie rozwijali swoje zdolności artystyczne np. tkanie na krosnach i malowanie na szkle.

Zakupione w ramach programu nagłośnienie, mikrofony oraz sprzęt fotograficzny wykorzystywane były na wszystkich uroczystościach szkolnych.

2. W roku szkolnym 2022/2023 w Szkole Podstawowej im. Jana Pawła II w Prusinowicach realizowany był projekt „Znowu razem!” w ramach programu „Fundusz Pomocy 2022/2023” ze środków Polsko – Amerykańskiej Fundacji Wolności.

Projekt dotyczył reintegracji naszego środowiska szkolnego i lokalnego po okresie pandemii (odbudowa relacji koleżeńskich, rozwijanie zainteresowań, integracja zespołów klasowych).

Realizacja projektu nastąpiła poprzez następujące działania:

- zajęcia pozalekcyjne: informatyczne, muzyczne, sportowo – rekreacyjne, plastyczno – teatralne,
- wycieczki tematyczne – na basen, do teatru i do parku linowego,
- przygotowanie inscenizacji,
- wyposażenie szkoły w sprzęt sportowy, komputerowy oraz materiały do prowadzenia zajęć.

3. Udział w I półroczu 2022 r. w programie „Program dla szkół” w ramach, którego uczniowie klas I-V otrzymali bezpłatnie mleko i produkty mleczne oraz brali udział w działaniach edukacyjnych mających poprawić wiedzę uczniów na temat zdrowych nawyków żywieniowych, pochodzenia żywności i rolnictwa oraz przeciwdziałania marnotrawieniu żywności.

4. Realizacja programu „Program z Pandą Fundacji WWF – ścieżka o różnorodności gatunkowej”,

5. Realizacja programu „Akademia Bezpiecznego Puchatka”,

6. Realizacja programu „Aktywni Błękitni” organizowany Wody Polskie,

7. Realizacja programu „Akademia Czerniaka”,



Raport o stanie Gminy i Miasta Szadek za 2022 r.

Szkoła Podstawowa w Krokocicach:

1. Realizacja programu rządowego „Laboratoria Przyszłości”. Dzięki otrzymanemu wsparciu zostało zakupione nowoczesne wyposażenie dla szkoły pozwalające każdemu uczniowi realizować w pełni swój kreatywny potencjał, nie tylko na lekcjach techniki.
2. Udział w I półroczu 2022 r. w programie „Program dla szkół” w ramach, którego uczniowie klas I-V otrzymali bezpłatnie mleko i produkty mleczne oraz brali udział w działaniach edukacyjnych mających poprawić wiedzę uczniów na temat zdrowych nawyków żywieniowych, pochodzenia żywności i rolnictwa oraz przeciwdziałania marnotrawieniu żywności.
3. Realizacja programu edukacyjnego „Trzymaj Formę”,
4. Realizacja programu „Zachowaj Trzeźwy Umysł”,
5. Realizacja programu „Lokomotywą po wiedzę”,
6. Realizacja programu „Rodzina. Mając siebie-mamy tak wiele”,
7. Realizacja programu „Akademia Bezpiecznego Puchatka”,
8. Realizacja programu „Czyste Powietrze Wokół Nas”,
9. Realizacja programu „Akademia Czerniaka”,
10. Realizacja programu „Kubusiowi Przyjaciele Natury”,
11. Realizacja programu „Gotuj się na zmiany”,

Publiczne Przedszkole w Szadku z Punktem Przedszkolnym w Hamentowie:

1. Realizacja programu ekologicznego „Mali obrońcy przyrody”,
2. Realizacja programu międzynarodowego „Piękna nasza Polska cała”,
3. Realizacja programu ogólnopolskiego „Mały miś w świecie wielkiej literatury”,
4. Realizacja programu ogólnopolskiego „Mamo, tato wolę wodę”,
5. Realizacja programu ogólnopolskiego „Skąd się biorą produkty ekologiczne”,
6. Realizacja programu ogólnopolskiego „Kubusiowi przyjaciele natury”,
7. Realizacja programu własnego wprowadzającego elementy języka migowego „Zatańczmy, zaśpiewamy, a rączkami zamigamy”,
8. Realizacja programu własnego wprowadzającego elementy języka migowego „Mówię, liczę i rachuję paluszkami i rączkami się posługuję”.

Projekty unijne

W roku 2022 Gmina i Miasto Szadek kontynuowała Projekt współfinansowany ze środków Europejskiego Funduszu Społecznego w ramach Regionalnego Programu Operacyjnego Województwa Łódzkiego na lata 2014-2020, pod nazwą **"Powrót do pracy dla osób sprawujących opiekę nad dziećmi do 3 lat w gminie Szadek"**. Numer projektu: **RPLD.10.01.00-IZ.00-10-**



Raport o stanie Gminy i Miasta Szadek za 2022 r.

004/20 CEL GŁÓWNY Projektu - wzrost dostępności miejsc świadczenia usług opieki nad dziećmi do lat 3 oraz umożliwienie powrotu na rynek pracy 16 osobom (12 Kobiet, 4 Mężczyzn) z Gminy i Miasta Szadek poprzez utworzenie 16 miejsc i objęcie opieką 16 dzieci w wieku do 3 lat w okresie 14 października 2021 r. – 30 września 2023 r. (24 miesiące) w nowopowstałym żłobku oraz utworzenie 3 miejsc i otoczenie opieką 3 dzieci z Ukrainy w wieku do 3 lat w okresie 1 października 2022 r. – 30 września 2023 r. Gmina i Miasto Szadek w ramach realizowanego projektu utworzyła nowe miejsca opieki dla dzieci uchodźców z Ukrainy i tym samym przyjęła ich rodziców do projektu. Uczestnikami projektu są rodzice dzieci z Ukrainy, którzy posiadają status uchodźcy.

Celem zadania jest łagodzenie skutków kryzysu, co umożliwi podjęcie pracy osobom opiekującym się dziećmi do lat 3 przybywającym w następstwie wojny z Ukrainy i które zamieszkują na terenie Szadek.

Cel szczegółowy – utworzenie żłobka (16 miejsc opieki oraz 3 miejsca opieki dla dzieci z Ukrainy), pokrycie kosztów bieżącego funkcjonowania żłobka przez okres 24 m-cy, świadczenie usługi opieki na rzecz 19 dzieci.

Okres realizacji projektu - od 01.04.2021 r. do 30.09.2023 r., **całkowita wartość projektu** - 1 031 990, 94 zł, **kwota dofinansowania** - 930 594,63 zł. Wkład własny w formie wkładu rzeczowego w wysokości – 101 396,31 zł.

B. Ochrona zdrowia



Podstawowe potrzeby większości mieszkańców Gminy i Miasta Szadek w zakresie opieki zdrowotnej zaspokajają ośrodek zdrowia, lekarze oraz apteki. Mieszkańcy mogą korzystać z usług Samodzielnego Publicznego Zakładu Opieki Zdrowotnej w Szadku w zakresie podstawowej opieki medycznej. Do zadań Samodzielnego Publicznego

Zakładu Opieki Zdrowotnej w Szadku należy zapewnienie podstawowej opieki zdrowotnej osobom, które złożyły stosowną deklarację przynależności do przychodni to 6160 osób. Przychodnia jest



Raport o stanie Gminy i Miasta Szadek za 2022 r.

jedyną publiczną placówką medyczną na terenie Gminy i Miasta Szadek. Zakres świadczeń zdrowotnych jakie są prowadzone w Samodzielny Publiczny Zakład Opieki Zdrowotnej w Szadku to;

- podstawowa opieka zdrowotna
- gabinet lekarza rodzinnego
- gabinet pielęgniarki środowiskowej oraz położnej
- gabinet rehabilitacji-zabiegi fizjoterapeutyczne
- gabinet ginekologiczno-położniczy
- punkt szczepień

Samodzielny Publicznym Zakładzie Opieki Zdrowotnej w Szadku zatrudnia łącznie 18 osób na umowę o pracę i 3 osoby na umowę zlecenie w tym: 3 lekarzy, 5 pielęgniarek pracujące w środowisku i w zabiegowym, 1 położna środowiskowo-rodzinna, 1 pielęgniarka medycyny szkolnej i rejestratorki. W gabinecie rehabilitacji zatrudnionych jest 3 osób. Do personelu niemedycznego zatrudniona SP POZ jest księgowa, informatyk, sprzątaczką kierowca. W 2022 roku w ramach podstawowej opieki zdrowotnej na terenie Gminy i Miasta Szadek udzielono w przychodni 30545 porad lekarskich i 5144 teleporad ogółem. Przeprowadzono 190 wizyt domowych. Za niewielką odpłatnością wykonano konsultacje z zakresu urologii u 54 osób.

Głównie źródło finansowania SP ZOZ stanowią przekazane przez Narodowy Fundusz Zdrowia (zawarty kontrakt) w zamian za świadczenia zdrowotne udzielone osobom ubezpieczonym w Funduszu. Przychód uzyskany w POZ od NFZ -3.010.351,00zł. Przychód z pozostałych usług - 99.115,00 zł. W 2022 r. SP ZOZ osiągnął dochód w wysokości 32.495,00 zł.

Przy Samodzielny Publiczny Zakładzie Opieki Zdrowotnej w Szadku działa Rada Społeczna, która jest organem inicjującym i opiniodawczym podmiotu tworzącego oraz organem doradczym Kierownika Zakładu. W dniu 26 czerwca 2019 Radę Gminy i Miasta Szadek Uchwałą Nr. VIII/60/2019 ustaliła skład Rady Społecznej Samodzielnego Publicznego Zakładu Opieki Zdrowotnej w Szadku

Na terenie miasta Szadek znajdują się dwie apteki; Apteka Kwiaty Polskie, Apteka Stylowa.

C. Pomoc społeczna i opieka nad osobami niepełnosprawnymi

Miejsko-Gminny Ośrodek Pomocy Społecznej w Szadku jest jednostką organizacyjną pomocy społecznej, która od 1991 r. realizuje na terenie Gminy i Miasta Szadek zadania z zakresu pomocy społecznej (zadania własne gminy, zadania własne gminy o charakterze



Raport o stanie Gminy i Miasta Szadek za 2022 r.

obowiązkowym oraz zadania zlecone z zakresu administracji rządowej realizowane przez gminę). Siedzibą Ośrodka jest budynek położony w Szadku przy ulicy Warszawskiej 7.

W Miejsko Gminnym Ośrodku Pomocy Społecznej zatrudnionych było 18 osób w tym 5 osoby na umowę zlecenie. W ramach umowy o prace zatrudnionych było 13 osób w tym Kierownik jednostki, główny księgowy, pracownicy socjalni, informatyk, administracja, asystent rodziny, sprzątaczką. Kierownikiem MGOPS jest Pani Katarzyna Kowalska.

W 2022 roku pomocą społeczną w ramach zadań własnych gminy objęto 365 osób z 167 rodzin. Liczba osób długotrwale korzystających ze świadczeń – 169. Gmina podzielona jest na rejony opiekuńcze, które obsługiwało 4 pracowników socjalnych.

| Określenie danych | Jednostka | Rok 2022 |
|--|-----------|----------|
| Liczba rodzin korzystających z pomocy społecznej MGOPS | Rodzina | 167 |
| Liczba osób w rodzinach | Osoba | 365 |

Największą grupę osób korzystających z pomocy społecznej stanowią rodzice wykazujący bezradność w sprawach opiekuńczo-wychowawczych oraz rodziny, w których jest osoba długotrwale lub ciężko chora, kolejne problemy rodzin wymagających wsparcia to ubóstwo i niepełnosprawność oraz bezrobocie. Bezrobocie, mimo, że jest dopiero na 5. miejscu, stanowi dużo większy problem, gdyż duża jego część to tzw. ukryte bezrobocie. Szczegółowe powody przyznania pomocy ukazuje poniższa tabela.

Powody przyznania pomocy.

| Powód trudnej sytuacji życiowej | liczba rodzin | | liczba osób w rodzinach |
|---|---------------|------------------|-------------------------|
| | ogółem | w tym: na wsi | |
| ubóstwo | 83 | 59 | 174 |
| sieroctwo | 0 | 0 | 0 |
| bezdomność | 11 | 6 | 12 |
| potrzeba ochrony macierzyństwa | 17 | 12 | 81 |
| w tym potrzeba ochrony wielodzietności | 12 | 11 | 67 |
| bezrobocie | 60 | 40 | 150 |
| niepełnosprawność | 85 | 57 | 140 |
| długotrwała lub ciężka choroba | 115 | 78 | 216 |
| bezradność w sprawach opiekuńczo-wychowawczych i prowadzenia gospodarstwa domowego-ogółem | 108 | 75 | 171 |



Raport o stanie Gminy i Miasta Szadek za 2022 r.

| | | | |
|--|----|----|-----|
| w tym: | | | |
| rodziny niepełne | 21 | 12 | 63 |
| rodziny wielodzietne | 19 | 17 | 106 |
| przemoc w rodzinie | 4 | 3 | 14 |
| potrzeba ochrony ofiar handlu ludźmi | 0 | 0 | 0 |
| alkoholizm | 40 | 30 | 67 |
| narkomania | 0 | 0 | 0 |
| trudności w przystosowaniu do życia po opuszczeniu zakładu karnego | 2 | 2 | 5 |
| trudności w integracji osób, które otrzymały status uchodźcy | 2 | 0 | 6 |
| zdarzenie losowe | 0 | 0 | 0 |
| sytuacja kryzysowa | 0 | 0 | 0 |
| klęska żywiołowa lub ekologiczna | 2 | 2 | 6 |

Pomoc społeczna w ramach zadań własnych gminy (zarówno pieniężna jak i w naturze) jest przyznawana po przeprowadzeniu wywiadu środowiskowego w miejscu zamieszkania osoby zainteresowanej. W 2022 roku terenowi pracownicy socjalni przeprowadzili 529 wywiadów środowiskowych, wydano ogółem: 1115 decyzji administracyjnych (w tym 1 odmowna).

Na realizację zadań własnych gminy w 2022 r. wydatkowano ogółem kwotę: 1 908 399,37 (środki gminy), z tego :

- zasiłki celowe i pomoc w naturze (gmina) 68 213,86
- zasiłki okresowe (dotacja) 116 582,63
- Program „Posiłek w szkole i w domu” 277 627,90
 - w tym dotacja celowa 221 622,00
- usługi opiekuńcze 109 239,86
- odpłatność za pobyt mieszkańców gminy w DPS 194 567,03
- zasiłki stałe - w tym dotacja celowa 234 481,79
- ubezpieczenia zdrowotne (zasiłki stałe) 20 936,45
 - w tym dotacja celowa 20 880,00
- piecza zastępcza 34 723,58
- asystent rodziny 74 511,18
 - w tym: koszty gminy 71 511,18
- fundusz pracy (poza budżetowo) 3 000,00
- dodatki mieszkaniowe 44 712,38
- transport żywności Program POPŻ 4 188,00
- interwencja kryzysowa 0
- zapewnienie żywności osobom w kwarantannie domowej 459,26



Raport o stanie Gminy i Miasta Szadek za 2022 r.

| | |
|--|------------|
| • transport bezdomnego | 0 |
| • obsługa Zespołu Interdyscyplinarnego | 1 120,63 |
| • płace i utrzymanie OPS | 727 034,82 |
| w tym dotacja celowa | 160 340,00 |

Na realizację zadań zleconych z Budżetu Państwa wydatkowano ogółem kwotę: 6.931.690,36 zł z tego na:

| | |
|--|--------------|
| • Świadczenia rodzinne+św. Rodzicielskie | 2 749 410,12 |
| • składki na ubezpieczenia społeczne | 127 627,42 |
| • koszty obsługi | 78 136,98 |
| • Fundusz alimentacyjny | 146 198,45 |
| • składki na ubezpieczenie zdrowotne dot. św. rodzinnych | 32 412,93 |
| • Świadczenia wychowawcze (w tym koszty obsługi 10 623) | 3 233 099,20 |
| • Karta Dużej Rodziny (obsługa) | 728,00 |
| • Wynagrodzenie za opiekę | 7 550,00 |
| • koszty obsługi | 113,00 |
| • Dodatki energetyczne (w tym koszty obsługi 1,67) | 85,62 |
| • Dodatek osłonowy | 882 291,49 |
| • Klęska żywiołowa/wichury | 26 000,00 |

W ramach zadań zleconych z zakresu administracji rządowej realizowanych przez gminę w 2022r. wydano ogółem : 604 decyzji administracyjnych (w tym 67 decyzji odmownych).

Dodatki mieszkaniowe – ilość wydanych decyzji, kwoty wypłaconych świadczeń.

Dodatek mieszkaniowy jest formą rekompensaty wydatków ponoszonych na utrzymanie lokalu mieszkalnego osobom uprawnionym w obowiązujących przepisach. Osoby, które nie są w stanie samodzielnie pokryć kosztów związanych z utrzymaniem mieszkania i spełniają warunki wynikające z ustawy o dodatkach mieszkaniowych, mogą wystąpić do Miejsko-Gminnego Ośrodka Pomocy Społecznej o dodatek mieszkaniowy. Dodatek mieszkaniowy przyznawany jest na wniosek osoby uprawnionej w drodze decyzji administracyjnej na okres 6 m-cy.

W 2022 roku wydano ogółem 38 decyzji (w tym 3 odmowne), wypłacono 189 dodatków mieszkaniowych na łączną kwotę 44 712,38 zł

Formy pomocy świadczone osobom niepełnosprawnym.

Liczba osób korzystających z pomocy MGOPS z powodu niepełnosprawności sukcesywnie maleje. W roku 2022 było to 85 rodzin (w tym 57 na wsi), liczba osób w rodzinach - 140.

MGOPS w Szadku zapewnia następujące formy pomocy osobom niepełnosprawnym:

1. Usługi opiekuńcze.

Usługi opiekuńcze przysługują osobie samotnej, która z powodu wieku lub innych przyczyn wymaga pomocy innych osób, a jest jej pozbawiona. Usługi te mogą być przyznane także osobie, która



Raport o stanie Gminy i Miasta Szadek za 2022 r.

wymaga pomocy innych osób, a rodzina, także wspólnie nie zamieszkujący małżonek, wstępni i zstępni nie mogą takiej pomocy zapewnić.

Usługi opiekuńcze obejmują: pomoc w zaspokajaniu codziennych potrzeb życiowych, opiekę higieniczną, zaleconą przez lekarza pielęgnację oraz w miarę możliwości, zapewnienie kontaktów z otoczeniem. Ośrodek pomocy społecznej, przyznając usługi opiekuńcze, ustala ich zakres, termin i miejsce świadczenia. Rada gminy określa, w drodze uchwały, szczegółowe warunki przyznawania i odpłatności za usługi opiekuńcze. Usługi opiekuńcze wiążą się z odpłatnością, tylko w przypadku nieprzekroczenia przez osobę/ rodzinę kryterium dochodowego są one bezpłatne.

Pomoc w w/w formie udzielana jest przez opiekunki zatrudnione na umowy zlecenia w MGOPS w Szadku (5 osób) z terenu Gminy i Miasta Szadek, w wymiarze dostosowanym do indywidualnych potrzeb osoby/rodziny. W 2022 roku pomocą usługową objętych było 14 osób (w tym 5 zamieszkujących na wsi).

Pomoc w formie usług opiekuńczych.

| Liczba osób objętych pomocą | Liczba zatrudnionego personelu | Kwota wydanych środków |
|-----------------------------|--------------------------------|------------------------|
| 14 | 5 | 109 239,86 |

2. Zasiłki stałe.

Zasiłek stały jest świadczeniem pieniężnym mającym na celu pomoc osobom całkowicie niezdolnym do pracy z powodu niepełnosprawności lub wieku. Zasiłek stały przysługuje:

-pełnoletniej osobie samotnie gospodarującej, niezdolnej do pracy z powodu wieku lub całkowicie niezdolnej do pracy, jeżeli jej dochód jest niższy od kryterium dochodowego osoby samotnie gospodarującej;

-pełnoletniej osobie pozostającej w rodzinie, niezdolnej do pracy z powodu wieku lub całkowicie niezdolnej do pracy, jeżeli jej dochód, jak również dochód na osobę w rodzinie są niższe od kryterium dochodowego na osobę w rodzinie.

W 2022 roku 38 osób otrzymało 394 zasiłki stałe. Stanowiło to kwotę 234 481,79 zł. Ponadto 37 osobom pobierającym zasiłek stały odprowadzono do ZUS 396 składek na ubezpieczenie zdrowotne.

Zasiłki stałe.

| Liczba osób otrzymujących zasiłki stałe | Liczba osób w rodzinach | Ilość wypłaconych zasiłków stałych | Kwota |
|---|-------------------------|------------------------------------|---------------|
| 38 | 44 | 394 | 234 481,79 zł |

2. Zasiłki w formie pieniężnej, w tym: okresowe, celowe na żywność, specjalne zasiłki celowe oraz obiady w szkole.



Raport o stanie Gminy i Miasta Szadek za 2022 r.

W 2022 roku 85 rodzin (w tym 57 rodziny zamieszkałe na wsi) w których występuje niepełnosprawność otrzymało pomoc społeczną w różnej formie, w tym m.in. 45 osób niepełnosprawnych otrzymało zasiłki na żywność, 4 rodziny otrzymały zasiłek okresowy, 2 rodziny otrzymały 2 zasiłki celowe (dofinansowanie do zakupu leków, żywności), 4 dzieci niepełnosprawnych z terenu naszej gminy korzystało z pomocy w formie dożywiania w szkole.

Pomoc finansowa na rzecz osób niepełnosprawnych przyznawana jest również przez Dział Świadczeń Rodzinnych i Alimentacyjnych. Są to zadania zlecone z zakresu administracji rządowej i obejmują następujące formy pomocy:

a) dodatek do zasiłku rodzinnego z tytułu kształcenia i rehabilitacji dziecka niepełnosprawnego. Jest to świadczenie pieniężne przyznawane na pokrycie zwiększonych wydatków związanych z rehabilitacją lub kształceniem dziecka: - do ukończenia 16 roku życia, jeśli dziecko ma orzeczoną niepełnosprawność; - do ukończenia 24 roku życia - jeśli posiada orzeczenie o umiarkowanym lub znacznym stopniu niepełnosprawności. W roku 2022 MGOPS w Szadku wypłacił 252 świadczenia z tyt. kształcenia i rehabilitacji dziecka niepełnosprawnego.

b) zasiłek pielęgnacyjny (w kwocie 215,84zł) przyznaje się w celu częściowego pokrycia wydatków wynikających z konieczności zapewnienia opieki i pomocy innej osoby w związku z niezdolnością do samodzielnej egzystencji. Zasiłek pielęgnacyjny przysługuje niepełnosprawnemu dziecku, osobie niepełnosprawnej w wieku powyżej 16 roku życia, jeżeli legitymuje się orzeczeniem o znacznym stopniu niepełnosprawności; osobie, która ukończyła 75 lat oraz także osobie niepełnosprawnej w wieku powyżej 16 roku życia legitymującej się orzeczeniem o umiarkowanym stopniu niepełnosprawności, jeżeli niepełnosprawność powstała w wieku do ukończenia 21 roku życia. W 2022 roku wypłacono 2249 zasiłków pielęgnacyjnych.

c) świadczenie pielęgnacyjne (w kwocie 2190,00 zł w 2022 r.) przysługuje z tytułu rezygnacji z zatrudnienia lub innej pracy zarobkowej matce albo ojcu, opiekunowi faktycznemu dziecka, osobie będącej rodziną zastępczą spokrewnioną w rozumieniu ustawy z dnia 9 czerwca 2011 r. o wspieraniu rodziny i systemie pieczy zastępczej oraz innym osobom, na których zgodnie z przepisami ustawy z dnia 25 lutego 1964r. – Kodeks rodzinny i opiekuńczy, ciąży obowiązek alimentacyjny (z wyjątkiem osób o znacznym stopniu niepełnosprawności) – jeżeli nie podejmują lub rezygnują z zatrudnienia lub innej pracy zarobkowej w celu sprawowania opieki nad osobą legitymującą się orzeczeniem o znacznym stopniu niepełnosprawności albo orzeczeniem o niepełnosprawności łącznie ze wskazaniami: konieczności stałej lub długotrwałej opieki lub pomocy innej osoby w związku ze znacznie ograniczoną możliwością samodzielnej egzystencji oraz konieczności stałego współdziałania na co dzień opiekuna dziecka w procesie jego leczenia, rehabilitacji i edukacji. W 2022 r. wypłacono 56 świadczeń.



Raport o stanie Gminy i Miasta Szadek za 2022 r.

d) specjalny zasiłek opiekuńczy przysługuje osobom, na których zgodnie z przepisami ustawy z dnia 25 lutego 1964r. – Kodeks rodzinny i opiekuńczy ciąży obowiązek alimentacyjny, a także małżonkom, jeżeli nie podejmują zatrudnienia lub innej pracy zarobkowej lub rezygnują z zatrudnienia lub innej pracy zarobkowej – w celu sprawowania stałej opieki nad osobą legitymującą się orzeczeniem o znacznym stopniu niepełnosprawności albo orzeczeniem o niepełnosprawności łącznie ze wskazaniami: konieczności stałej lub długotrwałej opieki lub pomocy innej osoby w związku ze znacznie ograniczoną możliwością samodzielnej egzystencji oraz konieczności stałego współudziału na co dzień opiekuna dziecka w procesie jego leczenia, rehabilitacji i edukacji. W roku 2022 roku wypłacono 12 specjalnych zasiłków opiekuńczych.

e) ubezpieczenie zdrowotne. Wnioskodawca pobierający świadczenie pielęgnacyjne, specjalny zasiłek opiekuńczy i zasiłek dla opiekuna może ubiegać się o objęcie ubezpieczeniem zdrowotnym siebie oraz członków swojej rodziny, jeśli nie podlegają oni ubezpieczeniu zdrowotnemu z innego tytułu. Od powyższych świadczeń odprowadzana jest również składka na ubezpieczenie emerytalno-rentowe do czasu uzyskania przez wnioskodawcę minimalnego okresu składkowego. W roku 2022 20 osobom pobierającym w/w świadczenia odprowadzono 238 składek na ubezpieczenie społeczne do ZUS. W/w świadczenia obrazuje poniższa tabela.

Zadania zlecone z zakresu administracji rządowej.

| Rodzaj świadczenia | Kształcenie i rehabilitacja dziecka niepełnosprawnego | Zasiłek pielęgnacyjny | Świadczenie pielęgnacyjne | Specjalny zasiłek opiekuńczy | Ubezpieczenie społeczne |
|------------------------------|---|-----------------------|---------------------------|------------------------------|-------------------------|
| Liczba wypłaconych świadczeń | 252 | 2249 | 516 | 12 | 238 |

4. Pomoc specjalisty ds. uzależnień.

Osoby objęte pomocą społeczną (w tym z niepełnosprawnością), u których występują problemy w rodzinie mogą skorzystać ze wsparcia Punktu Konsultacyjnego , w którym wsparcia udziela terapeuta ds. uzależnień. W 2022 roku z pomocy punktu skorzystało 12 osób (udzielono 48 porad).

5. Domy Pomocy Społecznej. Osobie wymagającej całodobowej opieki z powodu wieku, choroby lub niepełnosprawności, niemogącej samodzielnie funkcjonować w codziennym życiu, której nie można zapewnić niezbędnej pomocy w formie usług opiekuńczych, przysługuje prawo do umieszczenia w domu pomocy społecznej. W 2022 roku w Domach Pomocy Społecznej przebywało 5 osób, natomiast w placówkach udzielających schronienia przebywało 5 osób. Pobyt opłacany jest z środków własnych gminy.

6. Środowiskowy Dom Samopomocy w Przatówku. Jest to ośrodek pobytu dziennego, realizujący zadania z pomocy społecznej z zakresu administracji rządowej, przeznaczony dla osób przewlekle



Raport o stanie Gminy i Miasta Szadek za 2022 r.

psychicznie chorych i niepełnosprawnych intelektualnie. Celem działalności Środowiskowego Domu Samopomocy jest zapewnienie osobom oparcia społecznego pozwalającego na zaspokojenie ich podstawowych potrzeb życiowych, usamodzielnienie i integrację społeczną. Wniosek o skierowanie do środowiskowego domu samopomocy wraz z wymaganymi dokumentami osoba zainteresowana składa w ośrodku pomocy społecznej. W 2022 r. w ŚDS przebywało 21 osób z terenu Gminy i Miasta Szadek.

7. Pomoc żywnościowa realizowana w ramach programu operacyjnego „Pomoc Żywnościowa 2014-2020”. Program ten wspiera osoby i rodziny podlegające deprivacji materialnej, która polega na braku możliwości zaspokojenia potrzeb żywnościowych. Pomoc żywnościowa jest dostarczana w formie paczek. W roku 2022, 493 osoby (w tym z niepełnosprawnością) otrzymały 12,5 ton żywności oraz 5 ton żywności przekazanej przez dyskont „Biedronka”.

8. Interdyscyplinarna pomoc dla osób doświadczających przemocy w rodzinie. W oparciu o ustawę z dnia 29 lipca 2005 roku o przeciwdziałaniu przemocy w rodzinie, przy Miejsko-Gminnym Ośrodku Pomocy Społecznej w Szadku funkcjonuje Zespół Interdyscyplinarny. Celem pracy ZI jest szybkie i skuteczne podejmowanie działań zmierzających do przeciwdziałania zjawisku przemocy, a także planowanie i podejmowanie działań pomocowych w oparciu o diagnozę potrzeb. W ramach przeciwdziałania przemocy w rodzinie członkowie Zespołu Interdyscyplinarnego w 2021r. pracowali z 4 rodzinami, w których występował problem przemocy.

Świadczenie pracy socjalnej na rzecz mieszkańców Gminy i Miasta Szadek.

W celu zwiększenia aktywności osób i rodzin oraz motywowania ich do poprawy lub zmiany stylu życia pracownicy socjalni objęli pracą socjalną 208 rodziny (w tym także z niepełnosprawnością). Praca socjalna dotyczyła następujących zagadnień:

- poprawa warunków materialnych poprzez wskazywanie możliwości wykorzystania własnych uprawnień i udzielanie pomocy w ich uzyskaniu (uzyskanie zasiłków i świadczeń);
- pośredniczenie w przekazywaniu używanych ubrań, mebli, itp.
- poprawa stanu zdrowia i ułatwienie szybszego zadziałania służb medycznych poprzez m. in. zamawianie lekarskich i pielęgniarskich wizyt domowych, pomocy w uzyskaniu miejsc w zakładach opiekuńczo-leczniczych, szpitalnych oddziałach leczenia odwykowego lub innych placówkach odwykowych;
- poprawa relacji między członkami rodziny poprzez m. in. organizację dostępu do poradnictwa specjalistycznego, współpracę z policją i kuratorami sądowymi;
- wnioskowanie do Sądu Rodzinnego o wgląd w sytuację rodzinną z uwagi na podejrzenie niewłaściwego sprawowania przez rodziców władzy rodzicielskiej i opieki nad dziećmi;



Raport o stanie Gminy i Miasta Szadek za 2022 r.

- pomoc w załatwianiu spraw urzędowych (uzyskanie dowodu osobistego, uzyskanie świadczeń rodzinnych, świadczeń emerytalno -rentowych, uzyskanie orzeczenia lekarskiego);
- udzielanie poradnictwa i informowanie o możliwościach uzyskania wsparcia lub kierowanie do poradnictwa specjalistycznego w poradni psychologiczno-pedagogicznej lub w innych podmiotach (PCPR, PUP, organizacje pozarządowe itp.).

Realizacja programów i strategii w zakresie pomocy społecznej.

Ośrodek Pomocy Społecznej w Szadku realizuje programy profilaktyczne, osłonowe:

Powiatowy Program Działań na Rzecz Osób Niepełnosprawnych; Gminny Program Przeciwdziałania Przemocy w Rodzinie; Gminny Program Wspierania Rodziny; Gminny Program Profilaktyki i Rozwiązywania Problemów Alkoholowych; Program Posiłki w Szkole i w domu; Rządowy Program Asystent Rodziny i Koordynator Rodzinnej Pieczy Zastępczej; Program "FEAD"; Ustawa o Karcie Dużej Rodziny; Program „Rodzina 500+”; Program dodatek osłonowy. Działania Ośrodka w 2022 roku wpisywały się w realizację Strategii Rozwiązywania Problemów Społecznych Gminy i Miasta Szadek.

Zadania z Funduszu covidowego.

1. Dodatek osłonowy przysługuje gospodarstwu domowemu, którego przeciętne miesięczne dochody nie przekraczają 2100 zł w gospodarstwie jednoosobowym albo 1500 zł na osobę w gospodarstwie wieloosobowym.

| Rodzaj świadczenia | Liczba złożonych wniosków | Liczba decyzji odmownych | Kwota wypłaconych świadczeń |
|--------------------|---------------------------|--------------------------|-----------------------------|
| Dodatek osłonowy | 1553 | 95 | 865.030,38 |

2. Dodatek węglowy to jednorazowe świadczenie pieniężne w wysokości 3000 zł mające zrekompensować wzrost cen węgla i uchronić najbiedniejszych obywateli przed ubóstwem energetycznym.

| Rodzaj świadczenia | Liczba złożonych wniosków | Liczba wniosków rozpatrzonych pozytywnie | Liczba wniosków bez rozpoznania (w tym: wnioski wycofane, odmowy wszczęcia postępowania) | Liczba decyzji odmownych | Kwota wypłaconych świadczeń |
|--------------------|---------------------------|--|---|--------------------------|-----------------------------|
| Dodatek węglowy | 2633 | 2000 | 585 | 48 | 6.000.000,00 |



Raport o stanie Gminy i Miasta Szadek za 2022 r.

3. Dodatek dla gospodarstw domowych przysługiwał osobie w gospodarstwie domowym, w przypadku gdy głównym źródłem ciepła gospodarstwa domowego był:

1) kocioł na paliwo stałe, kominek, koza, ogrzewacz powietrza, trzon kuchenny, piecokuchnia albo piec kaflowy na paliwo stałe, zasilane peletem drzewnym, drewnem kawałkowym lub innym rodzajem biomasy, albo

2) kocioł gazowy zasilany skroplonym gazem LPG, albo

3) kocioł olejowy

Dodatek dla gospodarstwa domowego wynosił:

3000 złotych – w przypadku gdy głównym źródłem ciepła jest kocioł na paliwo stałe zasilany peletem drzewnym lub innym rodzajem biomasy, z wyłączeniem drewna kawałkowego;

1000 złotych – w przypadku gdy głównym źródłem ciepła jest kocioł na paliwo stałe, kominek, koza, ogrzewacz powietrza, trzon kuchenny, piecokuchnia albo piec kaflowy, zasilane drewnem kawałkowym;

500 złotych – w przypadku gdy głównym źródłem ciepła jest kocioł gazowy zasilany skroplonym gazem LPG;

2000 złotych – w przypadku gdy głównym źródłem ciepła jest kocioł olejowy.

| Rodzaj świadczenia | Liczba złożonych wniosków | Liczba wniosków rozpatrzonych pozytywnie | Liczba wniosków bez rozpoznania (w tym: wnioski wycofane, odmowy wszczęcia postępowania) | Liczba decyzji odmownych | Kwota wypłaconych świadczeń |
|----------------------------------|---------------------------|--|---|--------------------------|-----------------------------|
| Dodatek dla gospodarstw domowych | 223 | 210 | 6 | 7 | 418.000,00 |

4. Dodatek elektryczny przysługuje odbiorcy energii elektrycznej gdy główne źródło ogrzewania gospodarstwa domowego jest zasilane energią elektryczną i zostało ono zgłoszone lub wpisane do centralnej ewidencji emisyjności budynków. Termin składania wniosków obowiązuje od dnia 01 grudnia 2022r do dnia 1 lutego 2023r

| Rodzaj świadczenia | Liczba złożonych wniosków | Liczba decyzji odmownych | Kwota wypłaconych świadczeń |
|---------------------|---------------------------|--------------------------|--|
| Dodatek elektryczny | 19 | 0 | 0 (MGOPS oczekiwał na przyznanie środków, dodatek elektryczny) |



Raport o stanie Gminy i Miasta Szadek za 2022 r.

| | | | |
|--|--|--|---|
| | | | wypłaca się w terminie do dnia 31 marca 2023r). |
|--|--|--|---|

W 2022 roku w związku z konfliktem zbrojnym na terytorium Ukrainy, MGOPS w Szadku realizował następującą pomoc na rzecz obywateli Ukrainy na podstawie „Ustawy o pomocy obywatelom Ukrainy w zw. z konfliktem zbrojnym na terytorium tego Państwa”:

- jednorazowe świadczenie pieniężne w wysokości 300zł na osobę;
- świadczenie pieniężne przysługujące z tytułu zapewnienia zakwaterowania i wyżywienia obywatelom Ukrainy;
- świadczenia rodzinne dla obywateli Ukrainy;
- obiady w szkole i w przedszkolu dla dzieci obywateli Ukrainy.

Realizacja zadań na rzecz pomocy obywatelom Ukrainy (Fundusz pomocy).

1. Jednorazowe świadczenie pieniężne w wysokości 300zł na osobę:

| Rodzaj świadczenia | Liczba złożonych wniosków | Liczba wypłaconych świadczeń | Kwota wypłaconych świadczeń |
|---------------------------------------|---------------------------|------------------------------|-----------------------------|
| Jednorazowe św. w wys. 300zł na osobę | 17 | 44 | 13.200,00 |

2. Świadczenie pieniężne przysługujące z tytułu zapewnienia zakwaterowania i wyżywienia obywatelom Ukrainy:

| Rodzaj świadczenia | Liczba złożonych wniosków | Liczba dni na które zostało przyznane świadczenie | Kwota wypłaconych świadczeń |
|--|---------------------------|---|-----------------------------|
| Św. pieniężne z tytułu zapewnienia zakwaterowania i wyżywienia | 21 | 2535 | 101.400,00 |

3. Świadczenia rodzinne dla obywateli Ukrainy:

| Rodzaj świadczenia | Liczba złożonych wniosków | Kwota wypłaconych świadczeń |
|----------------------|---------------------------|-----------------------------|
| Świadczenia rodzinne | 4 | 3.400,00 |



Raport o stanie Gminy i Miasta Szadek za 2022 r.

4. Obiady w szkole i w przedszkolu dla dzieci obywateli Ukrainy:

| Rodzaj świadczenia | Liczba dożywianych dzieci | Kwota wypłaconych świadczeń |
|---------------------------------|---------------------------|-----------------------------|
| Obiady w szkole i w przedszkolu | 7 | 1.969,60 |

D. Kultura

1. Miejsko Gminny Ośrodek Kultury w Szadku



Działalność kulturalna w Gminie i Mieście Szadek skupia się wokół Miejsko-Gminnego Ośrodka Kultury w Szadku i Miejsko i Gminnej Biblioteki Publicznej. Każde gminne święta i uroczystości organizowane lub współorganizowane są właśnie przez te ośrodki.

Miejsko-Gminny Ośrodek Kultury w Szadku realizuje swoje zadania statutowe w oparciu o ustawę z dnia 25 października 1991r. o organizowaniu i prowadzeniu działalności kulturalnej.

Działalność merytoryczna MGOK

Miejsko-Gminny Ośrodek Kultury w Szadku, ul. Widawska 16, 98-240 Szadek. W 2021 roku w MGOK w Szadku nie rozpoczęto żadnej nowej działalności Kultury, ani nie zlikwidowano dotychczas istniejących. Sala widowiskowa Miejsko Gminnego Ośrodka Kultury w Szadku jest przystosowana do potrzeb osób z niepełnosprawnością.

Miejsko-Gminny Ośrodek Kultury w Szadku realizuje swoje zadania statutowe w oparciu o ustawę z dnia 25 października 1991r. o organizowaniu i prowadzeniu działalności kulturalnej. Stan zatrudnienia w MGOK na dzień 31 grudnia 2022 roku to 6 osób w tym: 3 osoby (2 $\frac{3}{4}$ et.) – pracownicy administracji, 2 osoby (2 et.) – pracownicy gospodarczy, 1 osoby (1 $\frac{1}{2}$ et.) – instruktor plastyczny, grafik.



Raport o stanie Gminy i Miasta Szadek za 2022 r.

W 2022 roku w Miejsko-Gminnym Ośrodku Kultury w Szadku działało 16 kół, kursów i klubów zainteresowań oraz amatorskich zespołów artystycznych. Były to: koło plastyczne, warsztaty rękodzieła, klub piosenki, klub seniora, klub fitness, aerobik, pilates, nauka gry na instrumentach klawiszowych, kurs języka angielskiego dla dzieci i dorosłych. Zespoły to: 3 zespoły tańca współczesnego, młodzieżowy zespół wokalny, zespół wokalny seniorów, kapela podwórkowa, Chór „Ogrodzianki”. W wymienionych formach pracy brało udział **143** osoby w tym: **80** dzieci i młodzieży w wieku 4-16 lat, oraz 63 osoby dorosłe.

Najmniej liczna grupa odbiorców oferty ośrodka kultury jest w wieku licealnym i studenckim. Wynika to z faktu, że nie posiadamy na terenie miasta szkoły ponadpodstawowej. Niemniej jednak korzystają oni z form sportowo - rekreacyjnych, czyli z boiska do koszykówki i do siatkówki plażowej oraz zajęć fitness, aerobik, pilates.

W okresie półkolonii letnich organizowane były zajęcia tematyczne dla dzieci i młodzieży w placówce oraz imprezy wyjazdowe do kina, na lodowisko, wycieczki piesze i imprezy plenerowe. Przez letni sezon dzieci i młodzież korzystały z placu zabaw, boiska do siatkówki plażowej i boiska do koszykówki.

Poza stałymi formami pracy twórczej ośrodek zorganizował łącznie ok 45 imprez. Były to: spotkania, prelekcje, zebrania, wieczory autorskie, wystawy, konkursy, koncerty zespołów, wyjazdy do kina, teatru, imprezy sportowo-rekreacyjne, zabawy i dyskoteki, wycieczki.

Do najważniejszych wydarzeń kulturalnych, które wpisują się w kalendarz imprez cyklicznych są: **Wystawa Wielkanocna, Obchody Święta Konstytucji 3-go Maja, Powiatowy Konkurs Recytatorski dla Przedszkolaków, Turniej Siatkówki Plażowej, Gminny Dzień Dziecka, Ogólnopolska Gala Kapel Podwórkowych, Dożynki Parafialno-Gminne, Obchody Święta Niepodległości, promocja wydawnictwa pt. „Biuletyn Szadkowski”, Koncert kołęd i pastoralek, Festiwal Piosenki Patriotycznej „Matecznik”, Jarmark Bożonarodzeniowy.**

Większość z w/w uroczystości jest współorganizowana z instytucjami i organizacjami, tj. Gmina i Miasto Szadek, Powiat Zduńskowolski, Towarzystwo Przyjaciół Szadku, Gminne Stowarzyszenie Gospodyń Wiejskich w Szadku, Szkoły Podstawowe, OSP Szadek, Zarząd Gminny OSP, ŚDPS w Przatówku, Koła Gospodyń Wiejskich, Domy Kultury.

W dniu 09.12.2022 r. odbyło się przedstawienie teatralne „**Niezlomny z Wilna**” o sławnym pisarzu i publicyście politycznym Józefie Mackiewicz. Wstęp był bezpłatny. Zadanie współfinansowane ze środków otrzymanych od Samorządu Województwa Łódzkiego. Całe wydarzenie artystyczne realizowane było przez Fundację Wspierania Kultury Polskiej im. Stanisława Sielańskiego. Jego autorem jest łódzki dramaturg Zbigniew Pacura, a zagrali warszawscy aktorzy - Jerzy Mazur jako



Raport o stanie Gminy i Miasta Szadek za 2022 r.

Józef Mackiewicz oraz Wiesław Kowalski jako Jerzy Putrament. Sejm, uznając wielkość dorobku Józefa Mackiewicza, m.in. wytrwale wspierającego idee: niepodległości Polski, wolności i przyjaznego współistnienia narodów Europy Środkowo-Wschodniej i niezłomnego oporu przeciwko komunizmowi, ustanowił rok 2022 Rokiem Józefa Mackiewicza.

Przy Miejsko-Gminnym Ośrodku Kultury w 2022 roku funkcjonowały następujące grupy artystyczne :

| L.p. | Rodzaj zajęć | Prowadzący | Ilość uczestników |
|------|--|-----------------------|-------------------|
| 1. | Zajęcia Taneczne <i>grupa wiekowa 3-6 lat</i> | Skakanka Dance Studio | 12 |
| 2. | Zajęcia Taneczne <i>grupa wiekowa 7-12 lat</i> | Skakanka Dance Studio | 12 |
| 3. | Klub Plastyczny <i>dla dzieci</i> | Judyta Michalska | 5 |
| 4. | Zajęcia dla dzieci ROBOTYKA | Damian Kruglak | 10 |
| 5. | Zajęcia gry na instrumentach klawiszowych i perkusji (<i>zajęcia indywidualne</i>) | Jarosław Kaczmarek | 5 |
| 6. | Zajęcia wokalne – <i>solisci, dzieci i młodzieży</i> | Radosław Kubiak | 12 |
| 7. | Zajęcia fitness | Aleksandra Kowalewska | 10 |
| 8. | Zajęcia Aerobik | Anna Ziętala | 10 |
| 9. | Zajęcia Joga | Katarzyna Duniec | 15 |
| 10. | Zajęcia języka angielskiego dla dzieci i młodzieży (młodsza i starsza grupa) | Aleksandra Komuńska | 14 |
| 11. | Zajęcia Chóru Seniorów „Wrzos” | Stanisław Radomski | 22 |
| 12. | Kapela Szadkowiacy | Karol Krzemiński | 6 |
| 13. | Pracownia rękodzieła dla dzieci, młodzieży i dorosłych | Judyta Michalska | 10 |
| 14. | Zajęcia Chóru „Ogrodzianki” | Halina Hesse | 10 |



Raport o stanie Gminy i Miasta Szadek za 2022 r.

Wydarzenia kulturalne w 2022 r.

| Lp. | Data | Rodzaj imprezy | Liczba uczestników |
|-----|--------------------|---|--------------------|
| 1. | 21.01.2022 | Konkurs plastyczny z okazji Dnia Babci i Dziadka | 12 |
| 2. | 25.01.2022 | Warsztaty decoupage | 12 |
| 3. | 30.01.2022 | Wielka Orkiestra Świątecznej Pomocy (zbiórka pieniędzy na terenie Miasta Szadek. Na zakończenie w MGOK Szadek nastąpiło symboliczne puszczenie światełka do nieba). Podczas tegorocznego Finału zebrano 90 800,66 zł. | 20 |
| 4. | 13.02.2022 | Wyjazd do Teatru Wielkiego „Straszny Dwór” | 36 |
| 5. | 14 - 25.02.2022 | Ferie zimowe | 30 |
| 6. | 01.03. 2022 | Zapusty – Ostatki Przebierańcy wyruszyli, aby śpiewem i tańcem obwieszczać ostatki. Tradycyjnie odwiedzone zostały: Urząd Gminy i Miasta Szadek, Dom Pomocy społecznej w Przatówku, Szkoła Podstawowa w Szadku, Przedszkole Publiczne w Szadku oraz sponsorzy, firmy i sklepy. Zabawę zapewnił Zespół Wokalny Seniorów „WRZOS” oraz wspierająco – pracownicy MGOK w Szadku. | 30 |
| 7. | 05.03.2022 | Koncert piosenki francuskiej „Od Piaf do Dalidy” z okazji Dnia Kobiet w wykonaniu Katarzyny Kołodziejczyk | 30 |
| 8. | 16.03.2022 | Wyjazd do Teatru Muzycznego „Berek II czyli upiór w moherze | 36 |
| 9. | 08.04. 2022 | Konkurs plastyczny na wielkanocną ozdobę świąteczną - on line | 15 |
| 10. | 06.-13.04 2022 | Wystawa wielkanocna w Rynku | 200 |
| 11. | 21.04.2022 | X Powiatowy Konkurs Recytatorski dla przedszkolaków | 150 |
| 12. | 03.05.2022 | Uroczystości z okazji rocznicy uchwalenia Konstytucji 3-Maja. | 250 |
| 13. | 05. 05.2022 | REAGUJ I RATUJ Szkolenie z pierwszej pomocy dla Kół Gospodyń Wiejskich oraz mieszkańców obszarów wiejskich z terenu województwa łódzkiego | |



Raport o stanie Gminy i Miasta Szadek za 2022 r.

| | | | |
|-----|--------------------|--|------------|
| | | w zakresie udzielania pierwszej pomocy, porady psychologów w związku z przyjmowaniem przez Polaków uchodźców z Ukrainy. | |
| 14. | 21.05.2022 | Jubileusz 25-lecia Zespołu Wokalnego Seniorów WRZOS | 120 |
| 15. | 26.05.2022 | Dzień Mamy , występy zespołów i solistów z MGOK Szadek | 40 |
| 16. | 01.06.2022 | Dzień Dziecka na terenie rekreacyjnym przy MGOK Szadek | 200 |
| 17. | 25.06.2022 | II Turniej Siatkówki Piłkowej na boisku piaskowym przy MGOK Szadek. | 50 |
| 18. | 03.07.2022 | XVII Ogólnopolska Gala Kapel Podwórkowych | 900 |
| 19. | 01.- 12.08.2022 | Półkolonie letnie (zajęcia stacjonarne dla dzieci i młodzieży). | 45 |
| 20. | 22.08.2022 | Wyjazd na dożynki wojewódzkie Rogów | |
| 21. | 04.09.2022 | Dożynki Gminno – Parfialne | 500 |
| 22. | 20.09.2022 | Warsztaty Pracowni Rękodziela pt. „Papier czerpany”. | 12 |
| 23. | 04.10.2022 | Warsztaty Pracowni Rękodziela pt. „Ptaki z gliny samoutwardzalnej”. | 12 |
| 24. | 14.10.2022 | Wyjazd do Teatru Powszechnego w Łodzi na komedię Marca Camoletiego „POMOC DOMOWA” | 36 |
| 25. | 18.10.2022 | Warsztaty Pracowni Rękodziela pt. „Dyńka z materiału”. | 12 |
| 26. | 08.11.2022 | Warsztaty Pracowni Rękodziela pt. „Jesienne inspiracje-ozdoby filcowe”. | 12 |
| 27. | 11.11.2022 | Obchody Narodowego Święta Niepodległości. | 250 |
| 28. | 11.11.2022 | V Przegląd Pieśni Patriotycznej Matecznik | 150 |
| 29. | 16.11.2022 | Dzień Seniora – W programie Występy wychowanków MGOK oraz Wystawa biżuterii z prelekcją nt. kamieni naturalnych | 40 |
| 30. | 22.11.2022 | Warsztaty Pracowni Rękodziela pt. „Lampiony ze słoików”. | 12 |
| 31. | 03.12.2022 | Wyjazd do Teatru Wielkiego na spektakl dla dzieci, młodzieży i dorosłych „Królewna Śnieżka i siedmiu krasnoludków”. | 36 |
| 32. | 05.12.2022 | Mikołajki z niespodzianką w MGOK dla dzieci. | 50 |



Raport o stanie Gminy i Miasta Szadek za 2022 r.

| | | | |
|-----|---------------|--|-----|
| 33. | 06.12.2022 | Warsztaty Pracowni Rękodziela pt. „Bałwanki na pięć sposobów”. | 12 |
| 34. | 09.12.2022 | Spektakl Teatralny o Józefie Mackiewiczu pt. „NIEZŁOMNY Z WILNA”. Zadanie jest współfinansowane ze środków otrzymanych od Samorządu Województwa Łódzkiego | 36 |
| 35. | 15.12.2022 | „Koncert Kolęd” organizatorem był Miejsko-Gminny Ośrodek Kultury w Szadku, odbył się w Zakładzie Opiekuńczo-Lecznicznym w Szpitalu Powiatowym w Łasku. W występie wzięły udział dzieci i młodzież szkolna. | 30 |
| 36. | 15-19.12.2022 | Jarmark Bożonarodzeniowy Rynek Szadek | 250 |
| 37. | 16.12.2022 | Promocja Biuletynu Szadkowskiego Koncert Kolęd i Pastoralek w wykonaniu dzieci i młodzieży z MGOK | 120 |
| 38. | 20.12.2022 | Warsztaty Pracowni Rękodziela pt. „Mydelka glicerynowe -warsztaty wyrabiania”. | 12 |
| 39. | 22.12.2022 | Jarmark Bożonarodzeniowy Rynek Szadek | 200 |

2. Miejska i Gminna Biblioteka Publiczna w Szadku



Miejska i Gminna Biblioteka Publiczna w Szadku jest samodzielną instytucją kultury. W jej skład, na dzień 31 grudnia 2022 roku, wchodzi: biblioteka główna w Szadku oraz dwie filie biblioteczne w Górnej Woli oraz w Prusinowicach.



Raport o stanie Gminy i Miasta Szadek za 2022 r.

Budżet biblioteki w 2022 r. ogółem wyniósł 351 255,00 zł, z czego dotacja samorządu gminy na działalność MiGBP w Szadku wyniosła 330 000,00 zł. Na płace wydatkowano kwotę 230 146,00 zł, na automatyzację 21 618,00 zł, na remont/malowanie 9 500,00 zł, zakup książek 3 014,00 zł. Dużym wsparciem dla budżetu biblioteki było pozyskanie środków z Instytutu Książki na zakup nowego sprzętu komputerowego w ramach programu „Kraszewski dla bibliotek” w kwocie 17 760,00 zł oraz dofinansowanie zakupu nowości wydawniczych w ramach Narodowego Programu Rozwoju Czytelnictwa 2.0 Priorytet 1 Poprawa oferty bibliotek publicznych Kierunek Interwencji 1.1. Zakup i zdalny dostęp do nowości wydawniczych ze środków finansowych Ministra Kultury i Dziedzictwa Narodowego w kwocie 1550,00 zł. Tradycją jest przyjmowanie darów książkowych od czytelników i instytucji. W tym roku pozyskaliśmy 410 woluminów na kwotę 1 312,00 zł. Biblioteka w Szadku przejęła część zbiorów z likwidowanych filii. Nie wykupiono w 2022 r. prenumeraty czasopism.

Pozabudżetowe źródła pozyskiwania środków na działalność bieżącą i inwestycje

| Biblioteka | Źródło dotacji | Nazwa i krótki opis projektu | Partnerzy | Kwota dotacji | Kwota wkładu własnego |
|----------------|---------------------|---|-----------|---------------|-----------------------|
| MiGBP w Szadku | Biblioteka Narodowa | Narodowy Program Rozwoju Czytelnictwa 2.0 Priorytet 1 Poprawa oferty bibliotek publicznych Kierunek Interwencji 1.1. Zakup i zdalny dostęp do nowości wydawniczych | - | 1550,00 | 3014,00 |
| | Instytut Książki | „Kraszewski. Komputery dla bibliotek „- zakup: 3 komputery stacjonarne z oprogramowaniem biurowym, 2 laptopy, urządzenie wielofunkcyjne, oprogramowanie antywirusowe, listwy przepięciowe | | 17760,00 | 3170,00 |



Raport o stanie Gminy i Miasta Szadek za 2022 r.

Sieć bibliotek, lokale, wyposażenie

Na podstawie uchwały Rady Gminy i Miasta Szadek, w 2022 r. likwidacji uległy dwie filie biblioteczne w Boczkach i Krokocicach. Pracownicy odeszli na emeryturę, a ze względów oszczędnościowych nie planowano nowych zatrudnień. W uzasadnieniu, Rada Gminy i Miasta Szadek wskazuje konieczność większych nakładów na bibliotekę w Szadku, które pozyska się z zaoszczędzonych środków.

FB w Krokocicach nie była udostępniona dla czytelników w 2022 roku. W styczniu 2022 przeprowadzono skontrum, a z dniem 27 stycznia (z dniem odejścia pracownika na emeryturę) zawieszono jej działalność. Podjęto prace związane z likwidacją filii, która oficjalnie nastąpiła dnia 1 grudnia 2022 r.

W FB w Boczkach skontrum przeprowadzono w miesiącu październiku. W związku z planowaną likwidacją filii, po skontrum, zawieszono jej działalność, przygotowując filię do likwidacji, która oficjalnie nastąpiła z dniem 1 grudnia 2022 r. W 2022 r. zakończono modernizację lokalu biblioteki w Szadku. Pomalowano ściany i położono lamperię z tynku mineralnego w większości pomieszczeń, co wpłynęło bardzo korzystnie na wizerunek bibliotek

Struktura zbiorów bibliotecznych w jednostkach inwentarzowych wg stanu na 31.12.2022

| Nazwa biblioteki, filii | Książki | Czasopisma oprawne | Zbiory specjalne | Razem zbiory |
|-------------------------|---------------|-----------------------|------------------|---------------|
| MiGBP w Szadku | 22230 | - | 8 | 22238 |
| FB Boczki | 0-likwidacja | - | - | 0 |
| FB Górna Wola | 5084 | - | - | 5084 |
| FB Krokocice | 0-likwidacja | - | - | 0 |
| FB Prusinowice | 5535 | - | - | 5535 |
| OGÓLEM | 32 849 | - | 8 | 32 857 |

Struktura księgozbioru (książki)

| Nazwa biblioteki, filii | Literatura piękna dla dzieci i młodzieży | Literatura piękna dla dorosłych | Literatura z innych działów | Ogółem książki |
|--------------------------------------|--|------------------------------------|--------------------------------|----------------|
| MiGBP w Szadku | 6190 | 8599 | 7441 | 22230 |
| FB Boczki | 0 | 0 | 0 | 0 |
| FB Górna Wola | 1222 | 2456 | 1406 | 5084 |
| FB Krokocice | 0 | 0 | 0 | 0 |
| FB Prusinowice | 1463 | 2371 | 1701 | 5535 |
| OGÓLEM | 8875 | 13426 | 10548 | 32849 |
| Ogółem - struktura procentowa | 27% | 41% | 32% | 100% |



Raport o stanie Gminy i Miasta Szadek za 2022 r.

Wpływy - Zakup książek

| Nazwa biblioteki | Zakup z dotacji organizatora | | | Zakup z dotacji MKiDN | | | Zakup z innych źródeł, dotacji, grantów itp. | | | Zakup z wypracowanych środków własnych | | | Razem zakup w wol. 2022 | Wartość inw. 2022 w zł |
|--------------------|------------------------------|-----------|------------------------|-----------------------|-----------|------------------------|--|-----------|------------------------|--|-----------|------------------------|-------------------------|------------------------|
| | Wol. 2021 | Wol. 2022 | Wartość inw. 2022 w zł | Wol. 2021 | Wol. 2022 | Wartość inw. 2022 w zł | Wol. 2021 | Wol. 2022 | Wartość inw. 2022 w zł | Wol. 2021 | Wol. 2022 | Wartość inw. 2022 w zł | | |
| MiGBP w Szadku | 118 | 128 | 3013,99 | 69 | 62 | 1550,00 | 0 | 0 | 0 | 0 | 0 | 0 | 190 | 4563,99 |
| FB w Boczkach | 0 | 0 | 0 | 4 | 0 | 0 | 0 | 0 | 0 | 0 | 0 | 0 | 0 | 0 |
| FB w Górnej Woli | 0 | 0 | 0 | 4 | 0 | 0 | 0 | 0 | 0 | 0 | 0 | 0 | 0 | 0 |
| FB w Krokocicach | 0 | 0 | 0 | 8 | 0 | 0 | 0 | 0 | 0 | 0 | 0 | 0 | 0 | 0 |
| FB w Prusinowicach | 0 | 0 | 0 | 11 | 0 | 0 | 0 | 0 | 0 | 0 | 0 | 0 | 0 | 0 |
| Razem | 118 | 128 | 3013,99 | 69 | 62 | 1550,00 | 0 | 0 | 0 | 0 | | 0 | 190 | 4563,99 |



Raport o stanie Gminy i Miasta Szadek za 2022 r.

Dary i inne wpływy książek (poza zakupem)

| Nazwa Biblioteki | Dary instytucji, urzędów | | | Dary czytelników | | | Dary innych bibliotek np. WBP | | | Przejęto z bibliotek | | | W zamian „za zagubione” | | | Inne wpływy | | | Razem wpływy 2022 | Wartość inw. 2022 w zł |
|------------------|--------------------------|-----------|------------------------|------------------|-----------|------------------------|-------------------------------|-----------|------------------------|----------------------|-----------|------------------------|-------------------------|-----------|------------------------|-------------|-----------|------------------------|-------------------|------------------------|
| | Wol. 2021 | Wol. 2022 | Wartość inw. 2022 w zł | Wol. 2021 | Wol. 2022 | Wartość inw. 2022 w zł | Wol. 2021 | Wol. 2022 | Wartość inw. 2022 w zł | Wol. 2021 | Wol. 2022 | Wartość inw. 2022 w zł | Wol. 2021 | Wol. 2022 | Wartość inw. 2022 w zł | Wol. 2021 | Wol. 2022 | Wartość inw. 2022 w zł | | |
| MiGBP w Szadku | 57 | 54 | 228,00 | 487 | 324 | 964 | 3 | 17 | 21 | 0 | 848 | 848,00 | 0 | 0 | 0 | 2 | 9 | 9,00 | 1257 | 2070,00 |
| FB Boczki | 1 | 1 | 30,00 | 0 | 0 | 0 | 0 | 0 | 0 | 0 | 0 | 0 | 0 | 0 | 0 | 1 | 0 | 0 | 1 | 30,00 |
| FB Górna Wola | 1 | 1 | 30,00 | 52 | 3 | 30,00 | 2 | 0 | 0 | 0 | 0 | 0 | 0 | 0 | 0 | 1 | 0 | 0 | 4 | 60,00 |
| FB Krokocice | 1 | 0 | 0 | 0 | 0 | 0 | 0 | 0 | 0 | 0 | 0 | 0 | 0 | 0 | 0 | 1 | 0 | 0 | 0 | 0 |
| FB Prusinowice | 1 | 1 | 30,00 | 0 | 0 | 0 | 0 | 0 | 0 | 0 | 0 | 0 | 0 | 0 | 0 | 1 | 0 | 0 | 1 | 30,00 |
| Razem | 61 | 57 | 288,00 | 539 | 327 | 994,00 | 5 | 17 | 21,00 | 0 | 848 | 848,00 | 0 | 0 | 0 | 6 | 9 | 9,00 | 1263 | 2190,00 |



Raport o stanie Gminy i Miasta Szadek za 2022 r.

Czytelnicy ogółem

| Nazwa biblioteki | Czytelnicy ogółem | | |
|------------------|-------------------|------------|-------------|
| | 2021 | 2022 | Różnica |
| MiGBP w Szadku | 528 | 478 | -50 |
| FB Boczki | 81 | 47 | -34 |
| FB Górna Wola | 73 | 62 | -11 |
| FB Krokocice | 73 | 0 | -73 |
| FB Prusinowice | 79 | 64 | -15 |
| Razem | 834 | 651 | -183 |

Struktura czytelników wg wieku w 2022 r. - zbiorczo

(w podziale na poszczególne biblioteki)

| Nazwa biblioteki, filii | Czytelnicy ogółem | Do 5 lat | 6-12 lat | 13-15 lat | 16-19 lat | 20-24 lata | 25-44 lata | 45-60 lat | Powyżej 60 lat |
|-------------------------|-------------------|-----------|-----------|-----------|-----------|------------|------------|------------|----------------|
| MiGBP w Szadku | 478 | 41 | 58 | 19 | 28 | 22 | 141 | 85 | 84 |
| FB Boczki | 47 | 2 | 3 | 1 | 1 | 3 | 12 | 10 | 15 |
| FB Górna Wola | 62 | 3 | 8 | 3 | 1 | 7 | 15 | 12 | 13 |
| FB Krokocice | 0 | 0 | 0 | 0 | 0 | 0 | 0 | 0 | 0 |
| FB Prusinowice | 64 | 2 | 7 | 4 | 6 | 2 | 18 | 11 | 14 |
| Razem... | 651 | 48 | 76 | 27 | 36 | 34 | 186 | 118 | 126 |

Struktura czytelników wg zajęcia w 2022 r. - zbiorczo

(w podziale na poszczególne biblioteki)

| Nazwa biblioteki, filii | Czytelnicy ogółem | Do 5 lat | 6-12 lat | 13-15 lat | 16-19 lat | 20-24 lata | 25-44 lata | 45-60 lat | Powyżej 60 lat |
|-------------------------|-------------------|-----------|-----------|-----------|-----------|------------|------------|------------|----------------|
| MiGBP w Szadku | 478 | 41 | 58 | 19 | 28 | 22 | 141 | 85 | 84 |
| FB Boczki | 47 | 2 | 3 | 1 | 1 | 3 | 12 | 10 | 15 |
| FB Górna Wola | 62 | 3 | 8 | 3 | 1 | 7 | 15 | 12 | 13 |
| FB Krokocice | 0 | 0 | 0 | 0 | 0 | 0 | 0 | 0 | 0 |
| FB Prusinowice | 64 | 2 | 7 | 4 | 6 | 2 | 18 | 11 | 14 |
| Razem... | 651 | 48 | 76 | 27 | 36 | 34 | 186 | 118 | 126 |

Wypożyczenia zbiorów na zewnątrz w 2022r.

1 – książki; 2 – czasopisma poprawne; 3 – czasopisma nieoprawne; 4 – zbiory specjalne; 5 – wypożyczenia ogółem.

| Nazwa biblioteki, filii | Osoby uczące się | Osoby pracujące | Pozostali |
|-------------------------|------------------|-----------------|------------|
| MiGBP w Szadku | 89 | 205 | 184 |
| FB Boczki | 7 | 24 | 16 |
| FB Górna Wola | 16 | 27 | 19 |
| FB Krokocice | 0 | 0 | 0 |
| FB Prusinowice | 12 | 26 | 26 |
| Razem | 124 | 282 | 245 |



Raport o stanie Gminy i Miasta Szadek za 2022 r.

Struktura wypożyczeń książek na zewnątrz w 2022 r.

(dane w podziale na poszczególne biblioteki)

| Nazwa biblioteki, filii | Wypożyczenia na zewnątrz | | | | |
|-------------------------|--------------------------|----------|------------|----------|---------------|
| | 1 | 2 | 3 | 4 | 5 |
| MiGBP w Szadku | 22 020 | 0 | 174 | 0 | 22 194 |
| FB Boczki | 365 | 0 | 0 | 0 | 365 |
| FB Górna Wola | 1795 | 0 | 12 | 0 | 1807 |
| FB Krokocice | 0 | 0 | 0 | 0 | 0 |
| FB Prusinowice | 2448 | 0 | 0 | 0 | 2448 |
| Razem | 26 628 | 0 | 186 | 0 | 26 814 |

Wypożyczenia książek na zewnątrz i udostępnienia na miejscu

| Nazwa biblioteki, filii | Wypożyczenia książek na zewnątrz | | | Udostępnienia książek na miejscu | | |
|-------------------------|----------------------------------|--------------|--------------|----------------------------------|------------|------------|
| | 2021 | 2022 | Różnica | 2021 | 2022 | Różnica |
| MiGBP w Szadku | 27664 | 22 020 | -5644 | 211 | 159 | -52 |
| FB Boczki | 549 | 365 | -184 | 5 | 0 | -5 |
| FB Górna Wola | 1964 | 1795 | -169 | 3 | 2 | -1 |
| FB Krokocice | 1663 | 0 | -1663 | 0 | 0 | 0 |
| FB Prusinowice | 2579 | 2448 | -131 | 0 | 0 | 0 |
| Razem | 34419 | 26628 | -7791 | 219 | 161 | -58 |

Odwiedziny w bibliotece

| Nazwa biblioteki, filii | Odwiedziny ogółem | Wypożyczalnia | Czytelnia | | Imprezy w bibliotece* |
|-------------------------|-------------------|---------------|------------|---|-----------------------|
| | | | ogółem | w tym ilość osób korzystających z Internetu | |
| MiGBP w Szadku | 7430 | 6122 | 71 | 3+37=40 | 1237 |
| FB Boczki | 276 | 275 | 1 | 1 | 0 |
| FB Górna Wola | 847 | 693 | 154 | 34 | 0 |
| FB Krokocice | 0 | 0 | 0 | 0 | 0 |
| FB Prusinowice | 617 | 533 | 70 | 67 | 14 |
| Razem | 8837 | 7623 | 296 | 142 | 1299 |

* liczbę uczestników na wszystkich imprezach kulturalno-oświatowych, których organizatorem lub współorganizatorem jest biblioteka

Tworzone w bibliotece bazy komputerowe (katalog, bazy bibliograficzne).

| Nazwa biblioteki, filii | Nazwa bazy | Przyrost bazy w 2022 r. | Stan bazy na koniec 2022 r. |
|-------------------------|-------------------|-------------------------|-----------------------------|
| MiGBP w Szadku | Baza czytelników | 478 | 478 |
| | Baza księgozbioru | 1442 | 22 230 |
| | Baza ubytków | 1574 | 18381 |
| FB Boczki | Baza czytelników | 47 | 47 |
| | Baza katalogu | 1 | 0-likwidacja |
| | Baza ubytków | 5096 | 13039 |



Raport o stanie Gminy i Miasta Szadek za 2022 r.

| | | | |
|----------------|---|----------------------|---------------------------|
| FB Górna Wola | Baza czytelników Baza księgozbioru Baza ubytków | 62 4 808 | 62 5084 6179 |
| FB Krokocice | Baza czytelników Baza katalogu Baza ubytków | 0 0 6362 | 0 0-likwidacja 6362 |
| FB Prusinowice | Baza czytelników Baza księgozbioru Baza ubytków | 64 1 282 | 64 5535 6510 |
| Razem | Baza czytelników Baza księgozbioru Baza ubytków | 651 1448 14122 | 651 32849 50471 |

Liczba udzielonych informacji

| Nazwa biblioteki, filii | Ogółem | Biblioteczne | Rzeczowe | Bibliograficzne |
|-------------------------|--------|--------------|----------|-----------------|
| MiGBP w Szadku | 1639 | 914 | 725 | 0 |
| FB Boczki | 0 | 0 | 0 | 0 |
| FB Górna Wola | 20 | 0 | 20 | 0 |
| FB Krokocice | 0 | 0 | 0 | 0 |
| FB Prusinowice | 67 | 0 | 67 | 0 |
| Razem | 1726 | 914 | 812 | 0 |

MiGBP w Szadku prowadziła kampanię informacyjną w sieci, zamieszczając ważne informacje na stronie www oraz Facebook biblioteki. Dodatkowo przed wejściem do biblioteki utworzono tablicę informacyjną, na której zamieszczano aktualne informacje dotyczące reżimu sanitarnego, zaleceń sanitarnych, ważnych telefonów i adresów kontaktowych np. do referatów urzędu gminy, policji, straży pożarnej, sanepidu, innych instytucji. Wielu informacji udzielano telefonicznie, między innymi, gdzie można znaleźć poszukiwaną pozycję, aby ułatwić czytelnikowi szybki dostęp do książki. Prowadzono także wypożyczanie na wcześniejsze zamówienie książki przez telefon.

Dostarczanie książek dla osób chorych i niepełnosprawnych do miejsca ich zamieszkania

| Nazwa biblioteki, filii | Ilość osób | Wypożyczenia | | Liczba wizyt |
|-------------------------|------------|--------------|------------|--------------|
| | | Książki | Czasopisma | |
| MiGBP w Szadku | 10 | 350 | 0 | 100 |
| OGÓLEM | 10 | 350 | 0 | 100 |

Współpraca z instytucjami pracującymi na rzecz osób chorych i niepełnosprawnych.

Zakup do bibliotek sprzętu dla osób niepełnosprawnych np. czytaki, sprzęt komputerowy dostosowany do osób niepełnosprawnych. Prenumerata czasopism o tematyce skierowanej do osób chorych, starszych, niepełnosprawnych.



Raport o stanie Gminy i Miasta Szadek za 2022 r.

Formy pracy z czytelnikiem chorym, starszym i niepełnosprawnym

| Nazwa biblioteki, filii | Nazwa imprezy | Termin | Nazwa instytucji współpracującej (zakres współpracy) |
|-------------------------|--|-----------------|--|
| MiGBP w Szadku | Warsztat plastyczny dla podopiecznych DPS Przatówek. „Warsztat tworzenia prac metodą wydzieranki obrazkowej lub decoupage” | 31 maja 2022 r. | Dom Pomocy Społecznej w Przatówku. Dowóz grupy na warsztaty do lokalu biblioteki w Szadku. |
| Razem | - | - | - |



Raport o stanie Gminy i Miasta Szadek za 2022 r.

| DOSTĘPNOŚĆ BIBLIOTEK DLA OSÓB NIEPEŁNOSPRAWNYCH - 2022 r.* | | | | | | | | | |
|--|---|---|--|--|---------------------|--|---|--|------------------------------------|
| Wyszczególnienie (z uwzględnieniem nazw bibliotek) | Liczba przeszkolonych pracowników w zakresie obsługi osób niepełnosprawnych | Liczba zorganizowanych impresz o charakterze integracyjnym i aktywnej edukacji skierowanych do osób niepełnosprawnych | Strona internetowa przystosowana do użytku osób niepełnosprawnych** | Dostosowanie obiektu (likwidacja barier architektonicznych)*** | | Liczba stanowisk komputerowych i innych przystosowanych do obsługi osób niepełnosprawnych**** | Liczebność zbiorów dostępnych dla użytkowników z niepełnosprawnością wzroku***** | | |
| | | | | na zewnątrz budynku | wewnątrz budynku | | drukowane (liczba wol.) | audiowizualne, elektroniczne (liczba jed. inwen.) | licencjonowane (liczba tytułów) |
| 0 | 1 | 2 | 3 | 4 | 5 | 6 | 7 | 8 | 9 |
| MiGBP w Szadku | 4 | - | Tak | Brak barier | Brak barier | 1-klawiatura z dużą czcionką | 12 | 0 | 0 |
| <i>FB w Boczkach</i> | - | - | - | nie | nie | | 0 | 0 | 0 |
| FB w Górnej Woli | 1 | - | - | nie | nie | | 3 | 0 | 0 |
| FB w Krokocicach | - | - | - | nie | nie | | 0 | 0 | 0 |
| <i>FB w Prusinowicach</i> | 1 | - | - | nie | nie | | 3 | 0 | 0 |

* w zakresie niepełnosprawności ruchowej i niepełnosprawności narządu wzroku i niepełnosprawnych intelektualnie

** np. udźwiękowiona, możliwość wyboru większej czcionki itp., odpowiedź TAK - 1 lub NIE -0

*** tak (1) - w przypadku, gdy choć jedna placówka w obrębie sieci gminnej posiada udogodnienia lub nie (0)

**** np. specjalistyczne oprogramowanie, powiększalniki, odtwarzacze książek mówionych

***** liczba woluminów, jedn. inwentarzowych lub licencjonowanych



Raport o stanie Gminy i Miasta Szadek za 2022 r.

Pracownicy administracji i obsługi technicznej i porządkowej

| Nazwa biblioteki, filii | Osoby | | Liczba etatów przeliczeniowych* |
|-------------------------|------------------|---------------------|---------------------------------|
| | Pełnozatrudnieni | Niepełnozatrudnieni | |
| MiGBP w Szadku | 0 | 1 | 0,25 |
| OGÓLEM | 0 | 1 | 0,25 |

Liczba pracowników na stanowiskach bibliotekarskich – podział wg stanowisk służby bibliotecznej w MiGBP w Szadku oraz filii

| | Pełnozatrudnieni | Niepełnozatrudnieni |
|---------------------------------|------------------|---------------------|
| Starszy kustosz | | 0 |
| Kustosz | 1 | 0 |
| Starszy bibliotekarz | | 0 |
| Bibliotekarz | | 0 |
| Młodszy bibliotekarz | 1 | 3 |
| Starszy magazynier biblioteczny | 0 | 0 |
| Magazynier biblioteczny | 0 | 0 |
| Inne bibliotekarskie (jakie?) | 0 | 0 |
| OGÓLEM | 2 | 3 |

Zakres komputeryzacji bibliotek:

M i GBP w Szadku, w ramach programu dotacyjnego IK „Kraszewski dla bibliotek” otrzymała dofinansowanie do zakupu nowego sprzętu komputerowego w kwocie 17760,00 zł. Zakupiono nowe komputery, wraz z oprogramowaniem, do działu wypożyczalni, księgowości i dla dyrektora. Zakupiono także dwa nowe laptopy dla pracowników zajmujących się organizacją imprez dla dzieci i dorosłych, w tym promocją biblioteki i prowadzeniem strony internetowej. Zakupiono kserokopiarkę. W/w sprzęt w znacznym stopniu usprawnił pracę całego zespołu i wzbogacił zakres usług biblioteki.

W M i GBP w Szadku z komputera i Internetu korzystały ogółem 142 osoby. W tym roku jestto niewielka liczba osób, ponieważ nasze instytucje przechodziły pewną reorganizację. Pracownicy filii byli oddelegowywani do pracy związanej z likwidacją dwóch filii, natomiast w bibliotece w Szadku było malowanie większości pomieszczeń. Wiązało się to z utrudnieniem dostępu do sprzętu i Internetu.

Za korzystanie z Internetu biblioteka nie pobiera opłat.

W bibliotece można korzystać z wi-fi, dostępność jest bezpłatna



Raport o stanie Gminy i Miasta Szadek za 2022 r.

E. Sport i rekreacja



Na terenie Gminy i Miasta Szadek działa Ludowy Klub Sportowy „VICTORIA”, który w roku 2022 uzyskał dotację z Urzędu Gminy i Miasta Szadek w wysokości **40 000 złotych**.

W dniu 10 lutego 2022 roku Burmistrz Gminy i Miasta Szadek ogłosił otwarty konkurs na realizację w 2022 roku celu publicznego w zakresie wspierania rozwoju sportu na terenie Gminy i Miasta Szadek. Wpłynęła jedna oferta konkursowa od Ludowego Klubu Sportowego „Viktoria”. Oferta spełniła wszystkie kryteria konkursowe co zaowocowało podpisaniem w dniu 16 marca 2022 roku umowy o wsparcie realizacji zadania z zakresu rozwoju sportu pod nazwą: „Tworzenie warunków sprzyjających rozwojowi sportu”.

Środki finansowe z wyżej wymienionej dotacji otrzymane w ramach zadania pn. „Tworzenie warunków sprzyjających rozwojowi sportu” rozliczono w następujący sposób:

| L p. | Rodzaj kosztów | Koszt całkowity | Z dotacji |
|------|---|---------------------|------------------|
| 1 | Realizacja programów szkolenia sportowego | 17 462,75 zł | 13 001,16 zł |
| 2 | Zakup sprzętu i wyposażenia sportowego | 14 415,01 zł | 14 415,01 zł |
| 3 | Koszt uczestnictwa i organizacji zawodów | 13 443,00 zł | 3 675,73 zł |
| 4 | Korzystanie z obiektów sportowych dla celów szkoleniowych | 3 132,00 zł | 3 132,00 zł |
| 5 | Inne (napoje, przygotowanie bazy sportowej, koszty administracyjne) | 5 805,45 zł | 5 776,10 zł |
| | Ogółem | 54 258,21 zł | 40 000,00 |

Całkowita wartość zadania stanowiła kwotę 54 258,21 zł z czego dotacja 40 000,00 zł tj. 73,72 % wartości zadania. Z dotacji pokryto następujące wydatki:



Raport o stanie Gminy i Miasta Szadek za 2022 r.

W roku sprawozdawczym 2022 LKS „Viktoria” Szadek prowadziła dwie sekcje.

Głównym profilem działalności jest sekcja piłki nożnej w skład której wchodzi następujące grupy:

1. Drużyna seniorów – prowadzona przez trenera Welsama Macedo
2. Grupa juniorów „Skrzat” roczniki 2014/2015 prowadzona przez trenera Marcina Czerniaka
3. Grupa juniorów „Orlik” rocznik 2012/2013 prowadzona przez trenera Marcina Czerniaka oraz Sylwestra Frątczaka
4. Grupa juniorów „Młodzik” rocznik 2014/2015 prowadzona przez trenera Sylwestra Frątczaka
5. Grupa juniorów rocznik 2007/2009 prowadzona przez trenera Mariusza Bralczyka

Druga sekcja to uruchomiona w połowie września 2022 roku sekcja Muay Thai, w skład której wchodzi zarówno dzieci w wieku od 7 do 14-ego roku życia z Gminy i Miasta Szadek. Trenerem sekcji był Pan Krystian Nowak. Sekcja została zawieszona z powodu problemów zdrowotnych trenera, jak również braku odpowiednich badań lekarskich.

LKS „Viktoria” Szadek zapewnia wszystkim treningi prowadzone dwa razy w tygodniu przez wykwalifikowanych trenerów. Kadra szkoleniowa klubu podnosi swoje kwalifikacje biorąc udział w kursach i szkoleniach organizowanych przez Łódzki Związek Piłki Nożnej.

Wszystkie zajęcia odbywały się na boisku szkolnym, w hali sportowej, na boisku zaprzyjaźnionego klubu oraz na boiskach PMOS Zduńska Wola. Brak możliwości korzystania ze Stadionu w Szadku wiąże się z gruntownym remontem płyty boiska oraz tworzeniem całego zaplecza logistycznego. Oprócz remontu płyty boiskowej przeprowadzono również remont (termoizolacja) budynku.

W latach poprzednich była dostępna dla wszystkich mieszkańców Gminy i Miasta Szadek siłownia, trawiaste boisko do piłki siatkowej i boisko do piłki siatkowej. Niestety w związku z prowadzonymi remontami i pracami na terenie stadionu siłownia została wyłączona z użytkowania do czasu zapewnienia bezpiecznych warunków.

W roku 2022 grupy sportowe brały udział w rozgrywkach ligowych na szczeblu wojewódzkim oraz powiatowym, a także uczestniczyły w rozmaitych turniejach i meczach sparingowych.

W 2022 roku aż trzy grupy z sekcji piłki nożnej wyjechały na obóz sportowy pod nadzorem wykwalifikowanej kadry trenersko-wychowawczej.

Otrzymana przez Klub dotacja została wykorzystana i rozliczona zgodnie z przeznaczeniem.



Raport o stanie Gminy i Miasta Szadek za 2022 r.

W roku 2022 dzięki uzyskanemu dofinansowaniu z Urzędu Marszałkowskiego w ramach programu „Infrastruktura Sportowa Plus”, własnym środkiem finansowym Gminy i Miasta Szadek oraz pracy społecznej członków stowarzyszenia LKS Victoria udało się wykonać oraz zakupić: - bramki na boisko główne z siatkami, bramki treningowe z siatkami, wieszako-ławki szatniowe, kabiny dla zawodników rezerwowych, nowe siatki piłkoczwytów, nowe siedziska stadionowe, słupy oświetleniowe z fundamentami, zakup opraw oświetleniowych, wykonanie podbudowy z kostki brukowej pod kabiny dla zawodników rezerwowych oraz pod trybuny.

VIII. Bezpieczeństwo

1. Bezpieczeństwo publiczne

W 2022 roku policjanci z Posterunku Policji w Szadku uczestniczyli w wielu akcjach i programach prewencyjnych, które miały na celu poprawę bezpieczeństwa publicznego na terenie gminy i miasta Szadek.

Do zadań policjantów Zespołu Prewencji Posterunku Policji w Szadku należy interweniowanie nie tylko w przypadkach związanych bezpośrednio z zapewnieniem bezpieczeństwa i porządku w miejscach publicznych, ale także przeprowadzanie interwencji w czasie awantur rodzinnych i sąsiedzkich, ponadto natychmiastowa reakcja na ujawnione czyny zabronione, a także wykonywanie poleceń sądów i prokuratury w zakresie realizacji doprowadzeń, konwojów i nakazów.

Działalność prewencyjna była ukierunkowana na zapobieganie popełnianiu przestępstw i prowadzenie skutecznych interwencji w przypadku ujawnienia zachowań naruszających porządek prawny.

W roku 2022 policjanci KPP w Zduńskiej Woli i Posterunku Policji w Szadku na terenie gminy i miasta Szadek przeprowadzili łącznie 858 interwencji (spadek o 508 w stosunku do roku 2021). Funkcjonariusze Posterunku Policji w Szadku kontrolowali osoby poddane kwarantannie, placówki handlowe czy lokale gastronomiczne, co również zostało odnotowane w systemach policyjnych jako interwencja.



Raport o stanie Gminy i Miasta Szadek za 2022 r.

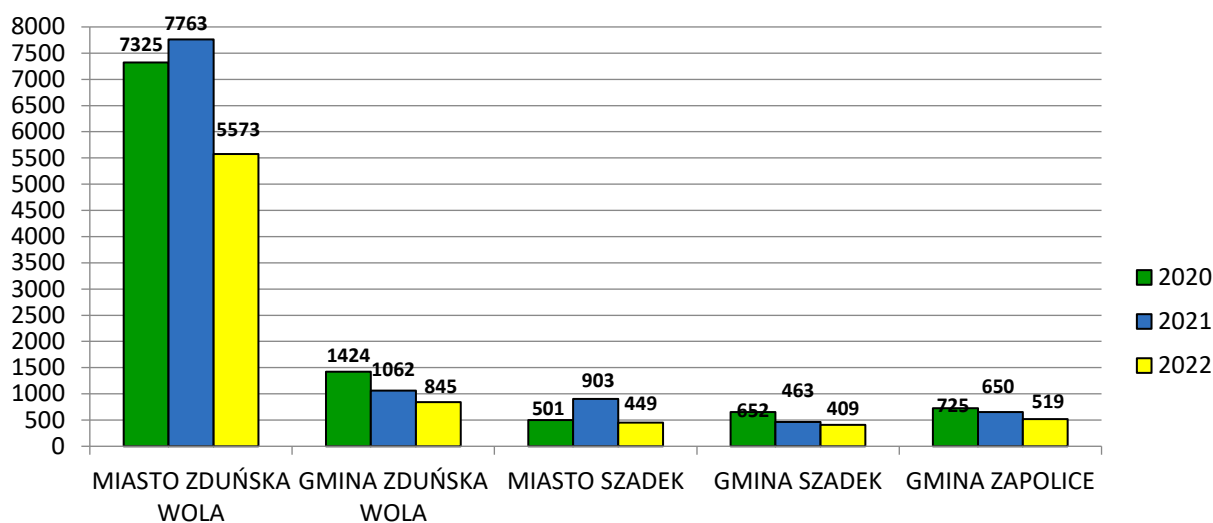

Liczba interwencji z podziałem na gminy

Głównym zadaniem funkcjonariuszy służby prewencji jest zapobieganie przestępczości oraz zapewnienie bezpieczeństwa i porządku w miejscach publicznych, a także natychmiastowa reakcja na ujawnione czyny zabronione. Do zadań policjantów należy nie tylko interweniowanie w przypadkach związanych bezpośrednio z zapewnieniem bezpieczeństwa i porządku w miejscach publicznych, również przeprowadzanie interwencji w czasie awantur rodzinnych i sąsiedzkich, których w roku 2022 odnotowano **mniej o 26,51% w stosunku do roku 2021**.

Poniższy wykres przedstawia porównanie liczby interwencji na terenie gminy i miasta Szadek w latach 2021/2022 z podziałem na poszczególne kategorie.

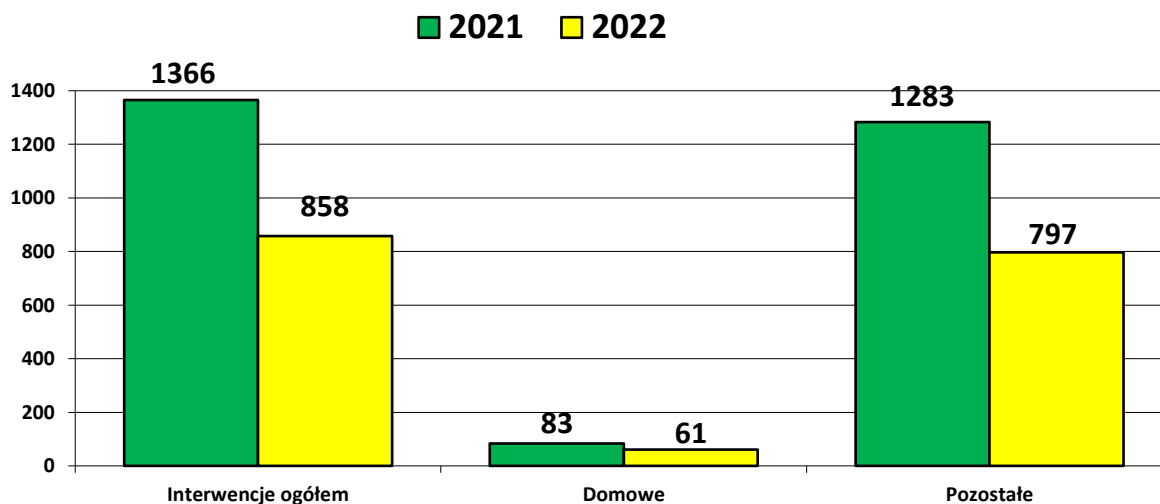



Raport o stanie Gminy i Miasta Szadek za 2022 r.

Przestępstwa i wykroczenia

Przestępstwa popełnione na terenie gminy i miasta Szadek, na które może mieć wpływ służba prewencyjna.

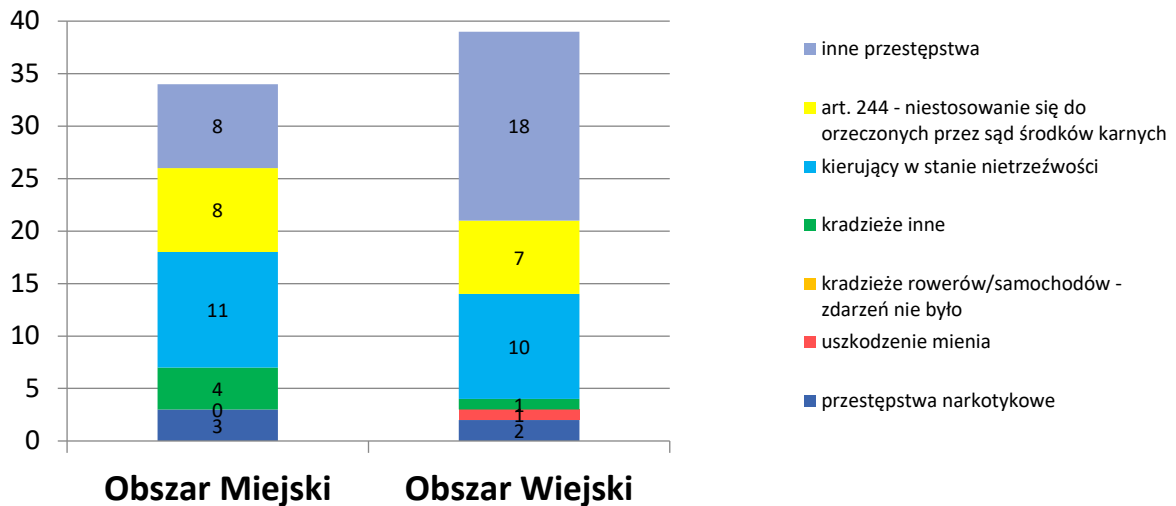

Wykroczenia popełnione na terenie gminy i miasta Szadek, na które może mieć wpływ służba prewencyjna, zakończone nałożeniem grzywny w drodze postępowania mandatowego lub skierowaniem wniosku o ukaranie do sądu.

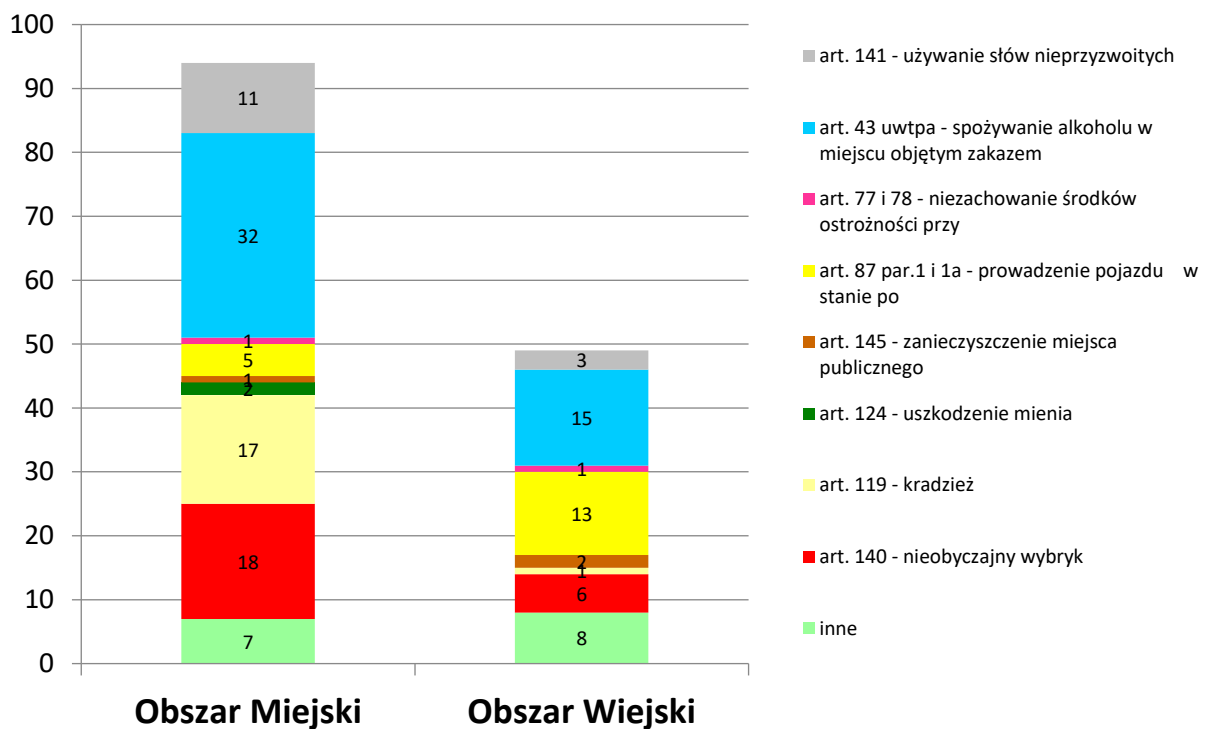



Raport o stanie Gminy i Miasta Szadek za 2022 r.

Działania prewencyjne i zabezpieczenia imprez.

W 2022 roku policjanci Komendy Powiatowej Policji w Zduńskiej Woli oraz Posterunku Policji w Szadku brali udział w zabezpieczeniach **47 imprez/zgromadzeń**: sportowych, kulturalnych, rekreacyjnych, religijnych oraz innych wydarzeń na terenie całego powiatu zduńskowolskiego. Zabezpieczenia realizowane były wspólnie z podmiotami pozapolicyjnymi - druhami Ochotniczej Straży Pożarnej.

Na terenie gminy i miasta Szadek funkcjonariusze zabezpieczali n/w wydarzenia:

- XXX Finał Wielkiej Orkiestry Świątecznej Pomocy
- Zgromadzenie publiczne „Wyrażenie stanowiska mieszkańców w sprawie planowanej budowy CPK oraz projektowanych przebiegów linii kolejowej KPD przez gminę Szadek”
- Obchody „Narodowego Święta Konstytucji 3 Maja”
- Procesja „Bożego Ciała” ulicami miasta Szadek
- II Turniej Siatkówki Plażowej w Szadkowicach Ogrodzim
- Piknik Województwa Łódzkiego połączony z Ogólnopolską Galą Kapel Podwórkowych
- Festyn w Przatowie Dolnym i w Prusinowicach
- Dożynki Gminno - Parafialne w Szadku
- Obchody Narodowego Święta Niepodległości w Szadku

Zauważyć należy że z roku na rok wzrasta ilość organizowanych imprez na terenie powiatu zduńskowolskiego (2020r.- 34, 2021r.- 39, 2022r.-47). W latach 2020-2021r.liczba zabezpieczonych imprez zmniejszyła się ponieważ 11 marca 2020r. Światowa Organizacja Zdrowia (WHO) ogłosiła stan pandemii COVID-19 – choroby wywoływanej koronawirusem SARS-CoV-2. Natomiast 20 marca 2020r. premier Mateusz Morawiecki oficjalnie ogłosił stan epidemii w Polsce, co wiązało się z wieloma obostrzeniami, np. z odwołaniem imprez masowych, czy ograniczoną liczbą uczestników zgromadzeń.

W czasie zabezpieczanych imprez w roku 2022 nie doszło do żadnych poważniejszych zakłóceń bezpieczeństwa i porządku publicznego.



Raport o stanie Gminy i Miasta Szadek za 2022 r.

Przestępczość nieletnich

Celem zapobiegania oraz zwalczania przestępczości i przejawów demoralizacji osób nieletnich funkcjonariusze KPP w Zduńskiej Woli i Posterunku Policji w Szadku przeprowadzili szereg działań prewencyjnych mających na celu:

- przeciwdziałanie sprzedaży alkoholu i papierosów osobom małoletnim,
- ujawnianie osób w stanie nietrzeźwości i popełniających czyny karalne.

Działania skierowane na osoby nieletnie i małoletnie organizowali i koordynowali policjanci Zespołu ds. Nieletnich i Patologii, ponadto angażowano funkcjonariuszy Rewiru Dzielnicowych oraz Ogniwa Patrolowo-Interwencyjnego.

Działalność prewencyjna w zakresie ujawniania czynów karalnych i przejawów demoralizacji nie mogłaby się odbyć bez współpracy funkcjonariuszy z pedagogami szkolnymi.

Podsumowując rok 2022 dzielnicowi Posterunku Policji w Szadku na terenie gminy i miasta Szadek zorganizowali łącznie 118 spotkań, w tym 106 spotkań z dziećmi i młodzieżą oraz 12 spotkań z mieszkańcami.

Działalność profilaktyczna

Profilaktyka skierowana do osób małoletnich to przede wszystkim spotkania w szkołach z młodzieżą szkolną, rodzicami i pedagogami. Poruszane tematy to głównie odpowiedzialność prawna, bezpieczeństwo w życiu codziennym, nad wodą, w ruchu drogowym, zagrożenia związane z używkami oraz cyber zagrożenia.

W 2022 r. dzielnicowi Posterunku Policji w Szadku zorganizowali na terenie gminy i miasta Szadek ogółem 106 spotkań z dziećmi i młodzieżą, (2021r – 64).

Szczególny nacisk skierowano na zagadnienia dotyczące zagrożeń związanych z profilaktyką uzależnień - dopalacze, alkohol narkotyki, środki odurzające, a także związanych z cyber przestępczością, przemocą i hejtem w szkole oraz mediach społecznościowych, z bezpieczeństwem w ruchu drogowym, w miejscach publicznych i w miejscu zamieszkania.

Stałymi działaniami, jakie prowadzono były cykliczne akcje o charakterze ogólnopolskim jak i wojewódzkim:

- Prewencyjne działania „NIELAT”
- Bezpieczne Ferie



Raport o stanie Gminy i Miasta Szadek za 2022 r.

- Bezpieczne Wakacje
- Bezpieczna Droga do Szkoły
- Tydzień Pomocy Osobom Pokrzywdzonym Przesłpstwem
- Bezpieczeństwo seniorów: np.: „Świadomy Senior – Bezpieczny Senior”
- Razem dbamy o bezpieczeństwo mieszkańców powiatu zduńskowolskiego.

Bezpieczeństwo dzieci i młodzieży.

W ramach realizacji działań na rzecz bezpieczeństwa dzieci i młodzieży z terenu gminy i miasta Szadek, funkcjonariusze Posterunku Policji w Szadku ściśle współdziałali z innymi podmiotami odpowiedzialnymi za realizację powyższego zagadnienia, tj władzami samorządowymi, placówkami oświatowymi, ośrodkami pomocy społecznej, kuratorami sądowymi.

Ponadto zrealizowano szereg działań prewencyjnych z dziećmi, młodzieżą, kadrami pedagogicznymi i rodzicami na temat bezpieczeństwa ogólnego i odpowiedzialności prawnej nieletnich, za czyny karalne oraz konsekwencji związanych z przejawami demoralizacji.

- W ramach współpracy z miejscowymi środkami masowego przekazu policjanci naszej jednostki propagowali w prasie, telewizji kablowej „ZW Media” oraz stacji radiowej „Nasze Radio” bezpieczne zachowania dzieci, młodzieży. Ponadto podczas spotkań prewencyjnych w szkołach policjanci kolportowali wśród uczniów materiały prewencyjne na ten temat. Stosowne informacje były również cyklicznie zamieszczane na stronie internetowej KPP w Zduńskiej Woli.
- W I kwartale 2022 roku zduńskowolscy policjanci prowadzili spotkania on-line z uczniami szkół podstawowych i średnich na temat bezpieczeństwa. Nauczyciele w ramach współpracy, chętnie udostępniali czas przeznaczony na naukę on-line, aby przypomnieć uczniom podstawowe zasady bezpieczeństwa.
- 3 lipca 2021r dzielnicowi Posterunku Policji w Szadku na terenie Miejsko- Gminnego Ośrodka Kultury w Szadku wzięli udział w pikniku profilaktycznym pn. „Bezpieczni w gminie Szadek”, w trakcie którego uczestników Pikniku Województwa Łódzkiego i XVIII Ogólnopolskiej Gali Kapel Podwórkowych, zapoznawano z programem i działaniem aplikacji KMZB, Dzielnicowy Bliżej Nas, Moja Komenda. Młodzież zachęcano do wstępowania w szeregi Policji, informując o sposobie rekrutacji, a najmłodszym przybliżano zasady bezpieczeństwa w ruchu drogowym wręczając przywieszki odbłaskowe.



Raport o stanie Gminy i Miasta Szadek za 2022 r.

W celu poprawy bezpieczeństwa dzieci i młodzieży na terenie i w okolicach placówek szkolnych gminy i miasta Szadek podjęto m.in. następujące działania:

- kontynuowano ścisłą współpracę policjantów naszej jednostki z kierownictwem placówek oświatowo-wychowawczych w oparciu o wspólnie wypracowane procedury postępowania kadry pedagogicznej w przypadku pojawienia się symptomów zagrożenia dla bezpieczeństwa uczniów i obiektów szkolnych,
- policjanci Zespołu do spraw Prewencji Posterunku Policji w Szadku otrzymywali zadania systematycznego patrolowania okolic placówek oświatowo-wychowawczych oraz podejmowania stosownych działań w przypadku ujawnienia wzbudzających podejrzenie osób, pojazdów, czy też przedmiotów,
- podjęto działania zmierzające do poprawy stanu technicznego oraz systematycznego monitorowania placów zabaw, boisk i terenów przyległych do budynków szkolnych przez właściwych zarządców pod kątem zapobieżenia nieszczęśliwym wypadkom z udziałem dzieci i młodzieży,
- zorganizowano konkurs plastyczny pn. „Świeć przykładem – bądź bezpieczny na drodze” skierowany do uczniów szkół podstawowych celem konkursu było promowanie bezpiecznego zachowania na drodze niechronionych uczestników oraz noszenia odblasków,
- organizowano spotkania z dziećmi i młodzieżą w szkołach oraz z mieszkańcami terenów wiejskich w ramach działań profilaktycznych związanych z bezpieczeństwem podczas prac polowych oraz codziennych obowiązków w gospodarstwach rolnych,
- po dwuletniej przerwie odbyły się powiatowe eliminacje ogólnopolskiego turnieju wiedzy o bezpieczeństwie w ruchu drogowym, skierowane do dwóch grup wiekowych uczniów szkół podstawowych z terenu powiatu zduńskowolskiego,
- zorganizowano konkurs sprawności fizycznej i wiedzy o bezpieczeństwie w ramach Policijnej Akademii Bezpieczeństwa dla uczniów klas II szkół podstawowych. Podczas konkursu dzieci z terenu powiatu zduńskowolskiego rozwiązywały test z wiedzy o bezpieczeństwie oraz pokonywały tor przeszkód. W konkursie wzięło udział 13 szkół, które wystawiły dwuosobowe drużyny mieszane. Zwyciężyła drużyna Szkoły Podstawowej w Zapolicach, która reprezentowała powiat zduńskowolski podczas rywalizacji w konkursie na szczeblu wojewódzkim.



Raport o stanie Gminy i Miasta Szadek za 2022 r.

Patologie społeczne.

- Realizowano cykliczne spotkania z dziećmi, młodzieżą szkolną, kadrami pedagogicznymi oraz rodzicami nt. niebezpieczeństw związanych ze spożywaniem alkoholu, zażywaniem środków odurzających, w tym „dopalaczy”, jak również przemocy rówieśniczej i cyberprzemocy. Uczestników spotkań informowano o aspektach prawnych dotyczących nieletnich.
- Dzielnicowi Posterunku Policji w Szadku podejmowali przedsięwzięcia prewencyjne ukierunkowane na przeciwdziałanie zażywaniu środków odurzających, w tym tzw. „dopalaczy” przez młodzież.
- Funkcjonariusze dokonywali kontroli obiektów handlowych prowadzących obrót alkoholem pod kątem przestrzegania przepisów ustawy o wychowaniu w trzeźwości i przeciwdziałaniu alkoholizmowi. W ramach tych działań właścicielom obiektów i sprzedawcom przypominano, iż sprzedaż alkoholu osobie niepełnoletniej jest zabroniona i jest to przestępstwo określone w wyżej wymienionej ustawie.
- Kontynuowano wdrażanie procedury tzw. „Niebieskich Kart”, mającej na celu przeciwdziałanie przemocy w rodzinie, m.in. w ramach zespołów interdyscyplinarnych.

Bezpieczeństwo osób starszych.

- Dzielnicowi Posterunku Policji w Szadku prowadzili rozmowy indywidualne z osobami w podeszłym wieku, pensjonariuszami Domu Pomocy Społecznej w Przatówku i samotnie zamieszkującymi, na temat ich bezpieczeństwa osobistego i sposobów unikania zagrożeń. Stosowne apele kierowano za pośrednictwem lokalnych mediów oraz zamieszczano na stronie internetowej KPP w Zduńskiej Woli.
- Funkcjonariusze Posterunku Policji w Szadku w celu zapobiegania przestępstwom i oszustwom kierowanym wobec seniorów podejmowali szereg inicjatyw informacyjnych i edukacyjnych mających na celu uchronienie seniorów przed utratą oszczędności. Ulotki i plakaty z ostrzeżeniami trafiły do urzędów, przychodni lekarskich, banków, sołtysów, na tablice ogłoszeniowe i przystanki autobusowe.
- W trosce o bezpieczeństwo seniorów dzielnicowi organizowali spotkania z myślą o edukacji starszego pokolenia związanej z bezpiecznymi zachowaniami na drodze, podczas prac polowych oraz codziennych obowiązków w gospodarstwach rolnych. Przypominali jak



Raport o stanie Gminy i Miasta Szadek za 2022 r.

ważne jest używanie elementów odblaskowych celem zapewnienia bezpieczeństwa pieszych i rowerzystów.

Działalność policji w związku z przemocą w rodzinie

W ramach działań mających na celu ujawnianie i zapobieganie zjawisku patologii społecznej - przemocy w rodzinie w 2022 roku na terenie gminy i miasta Szadek podejmowano czynności w ramach procedury Niebieskiej Karty w przypadku trzech rodzin, w tym:

- wypełniono 3 formularze „Niebieska Karta- A” stwierdzające przemoc w rodzinie,
- ustalono:
 - cztery dorosłe kobiety, co do których istniało podejrzenie, że są dotknięte przemocą,
 - trzech mężczyzn, wobec których istniało podejrzenie, że stosują przemoc.

W ramach realizacji procedury „Niebieskiej Karty” policjanci Posterunku Policji w Szadku wzięli udział w:

- 4 spotkaniach zespołów interdyscyplinarnych,
- 12 spotkaniach grup roboczych.

Policjanci utrzymywali stały kontakt z pracownikami Miejsko - Gminnego Ośrodka Pomocy Społecznej w Szadku oraz pedagogami szkolnymi.

2. Stan bezpieczeństwa w ruchu drogowym

Przez teren gminy i miasta Szadek przebiegają drogi wojewódzkie. Droga wojewódzka nr 473 przebiegająca przez teren gminy i miasta Szadek na odcinku 11,2 km oraz droga wojewódzka nr 710 przebiegająca przez teren Gminy i Miasta Szadek na odcinku 18,5 km. Obie te drogi były objęte nadzorem ze strony służby ruchu drogowego oraz policjantów Posterunku Policji w Szadku.

Dzięki wzmożonym działaniom kontrolno represyjnym w 2022 roku liczba zdarzeń drogowych na terenie Gminy i Miasta Szadek w stosunku do roku poprzedniego zmniejszyła się. Odnotowano spadek liczby wypadków drogowych do 4 (w roku 2021 – 5), w których ranne zostały cztery osoby, a jedna poniosła śmierć. Zmniejszyła się również liczba kolizji drogowych (z 79 w roku 2021 do 55 w roku 2022).



Raport o stanie Gminy i Miasta Szadek za 2022 r.

| SZADEK - OBSZAR MIEJSKI | | | | | | | | | |
|-------------------------|------|-------------------|------|-------|------|---------|------|-----------|------|
| Wypadki | | Ofiary śmiertelne | | Ranni | | Kolizje | | Zdarzenia | |
| 2021 | 2022 | 2021 | 2022 | 2021 | 2022 | 2021 | 2022 | 2021 | 2022 |
| 2 | 1 | 0 | 0 | 5 | 1 | 24 | 21 | 26 | 22 |

Porównanie ilości zdarzeń drogowych w latach 2021-2022 – obszar miejski.

| SZADEK - OBSZAR WIEJSKI | | | | | | | | | |
|-------------------------|------|-------------------|------|-------|------|---------|------|-----------|------|
| Wypadki | | Ofiary śmiertelne | | Ranni | | Kolizje | | Zdarzenia | |
| 2021 | 2022 | 2021 | 2022 | 2021 | 2022 | 2021 | 2022 | 2021 | 2022 |
| 3 | 3 | 1 | 1 | 4 | 3 | 55 | 34 | 58 | 37 |

Porównanie ilości zdarzeń drogowych w latach 2021-2022 – obszar wiejski.

Główne przyczyny, z powodu których dochodzi do wypadków drogowych na obszarze naszego działania, spowodowanych przez kierujących to:

- nieustąpienie pierwszeństwa przejazdu,
- niedostosowanie prędkości do warunków ruchu,
- nieprawidłowe omijanie,
- nieustąpienie pierwszeństwa pieszemu na przejściu dla pieszych.

Wypadek drogowy ze skutkiem śmiertelnym zaistniały na terenie gminy Szadek 07.12.2022 r. 07:15 - Tarnówka, gmina Szadek, DW 710 - Nieprawidłowe omijanie.

Funkcjonariusze Wydziału Ruchu Drogowego przeprowadzili na terenie podległym KPP w Zduńskiej Woli łącznie 129 działań mających na celu ujawnianie i eliminowanie zagrożeń w ruchu drogowym.

Na terenie gminy i Miasta Szadek policjanci Wydziału Ruchu Drogowego KPP w Zduńskiej Woli oraz Posterunku Policji w Szadku mając na uwadze eliminowanie z ruchu kierujących pojazdami pod wpływem alkoholu lub innego podobnie działającego środka ujawnili 21 sprawców przestępstw prowadzenia pojazdów mechanicznych w stanie nietrzeźwości (w tym 5 mających orzeczony zakaz sądowy) oraz 18 sprawców wykroczeń z art. 87 §1, §1ai §2 kw, tj. prowadzenia pojazdu mechanicznego w stanie po użyciu alkoholu czy kierowania rowerem po użyciu alkoholu lub w stanie nietrzeźwości.



Raport o stanie Gminy i Miasta Szadek za 2022 r.

Współpraca Policji z władzami samorządowymi

W 2022 roku Gmina i Miasto Szadek uwzględniła w budżecie środki finansowe w wysokości 5000 zł na dofinansowanie zakupu radiowozu nieoznakowanego dla Komendy Powiatowej Policji w Zduńskiej Woli.

W 2022 roku Rada Gminy i Miasta Szadek na mocy porozumienia przeznaczyła środki finansowe w wysokości 3.500 zł z przeznaczeniem na rekompensatę pieniężną za czas służby przekraczający normę określoną w art. 33 ust. 2 Ustawy o Policji dla funkcjonariuszy, którzy będą realizować zadania z zakresu służby prewencyjnej na terenie Gminy i Miasta Szadek. Celem wsparcia akcji profilaktycznych „Bezpieczeństwo w Ruchu Drogowym” i „Policyjna Akademia Bezpieczeństwa” – etap powiatowy, Burmistrz Gminy i Miasta Szadek przeznaczył środki finansowe na zakup nagród dla uczestników.

3. Bezpieczeństwo użytkowania dróg

Gmina i Miasto Szadek posiada projekty organizacji ruchu dróg gminnych publicznych zatwierdzone przez Naczelnika Wydziału Komunikacji i Transportu Starostwa Powiatowego w Zduńskiej Woli:

- drogi (ulice) na terenie miasta Szadek:

119172E - ul. Kościelna,

119107E - ul. Glinianki,

119175E - ul. Prusinowska,

119156E - ul. Łanowa,

119179E - ul. Bobownia,

119173E - ul. Parkowa,

119176E - ul. Wilamowska,

119177E - ul. Parczewskiego,

119159E - ul. Ogrodowa,

119155E - ul. Krótka,

119152E - ul. Działkowa,

119162E - ul. Szpitalna.

- drogi (ulice) na terenie gminy Szadek:

119110E - Rzepiszew – Antonin,

119056E - Suchoczasy – Dziadkowice,

119163E – ul. Akacyjowa, ul. Słoneczna,

119164E – ul. Wiśniowa,



Raport o stanie Gminy i Miasta Szadek za 2022 r.

119165E – ul. Młodzieżowa,
119166E – ul. Spokojna, ul. Spółdzielcza,
119167E – ul. Sadowa, ul. Sportowa,
119168E – ul. Słowiańska,
119169E – ul. Sosnowa, ul. Wspólna,
119170E – ul. Skrajna,
119171E – ul. Spacerowa,
119174E – ul. Młynarska, ul. Łąkowa, ul. Leśna,
119103E – Jamno – Prusinowice,
119105E – Choszczewo – Bogucice,
119107E – Szadek – Wola Łobudzka,
119180E – Krucica – Kobyla Miejska – Prusinowice,
114462E – Boczki Stare – Boczki Nowe.

W roku 2021 opracowano i przyjęto 5 nowych projektów organizacji ruchu:

119103E – Jamno – Prusinowice,
119105E – Choszczewo – Bogucice,
119107E – Szadek – Wola Łobudzka,
119180E – Krucica – Kobyla Miejska – Prusinowice,
114462E – Boczki Stare – Boczki Nowe.

W roku 2022 na terenie Gminy i Miasta Szadek nie organizowano spotkań terenowych Komisji Bezpieczeństwa Ruchu Drogowego powołanej przez Marszałka Województwa Łódzkiego dotyczących organizacji i bezpieczeństwa ruchu na drogach wojewódzkich.

W dniu 29 czerwca 2016 r. Zarządzeniem nr 52/2016 Starosta Zduńskowolski powołał Komisję do rozpatrywania projektów organizacji ruchu i zmian w oznakowaniu na drogach powiatowych i gminnych, oraz w strefach zamieszkania powiatu zduńskowolskiego.

W roku 2022 Starosta Zduńskowolski przeprowadził w oparciu o art. 10 ust. 5 ustawy Prawo o ruchu drogowym coroczną okresową kontrolę oznakowania dróg gminnych na terenie Gminy i Miasta Szadek, w zakresie nadzoru nad prawidłowością stosowanego oznakowania dróg.

4. Ochrona Przeciwpożarowa w Gminie i Mieście Szadek

Na terenie Gminy i Miasta Szadek w 2022 roku funkcjonowało 15 jednostek Ochotniczych Straży Pożarnych (OSP Szadek, OSP Wilamów, OSP Choszczewo, OSP Krokocice, OSP Grzybów, OSP Przatów, OSP Prusinowice, OSP Kromolin Stary, OSP



Raport o stanie Gminy i Miasta Szadek za 2022 r.

Tarnówka, OSP Borki Prusinowskie, OSP Rzepiszew, OSP Kotliny, OSP Sikucin, OSP Łobudzice, OSP Kobyla Miejska). Jednostki te były finansowane Przez Gminę i Miasto Szadek na podstawie art. 32 ust. 2 i 3 ustawy z dnia 17 grudnia 2021 roku o ochronie przeciwpożarowej (Dz.U. z 2018 r., poz. 620 ze zm.) w zakresie ich utrzymania, wyposażenia, ubezpieczenia i zapewnienia ich gotowości bojowej.

W 2022 roku Ochotnicze Straże Pożarne z terenu Gminy i Miasta Szadek interweniowały 154 razy (42 pożarów, 103 miejscowych zagrożeń, 6 alarmów fałszywych oraz 3 zabezpieczenia terenu).

5. W zakresie obrony cywilnej

Koordinacja przedsięwzięć planistycznych i organizacyjnych z zakresu ewakuacji ludności na wypadek powstania masowego zagrożenia dla życia i zdrowia na znacznym obszarze gminy. Koordynowanie planowania i zapewnienia ochrony oraz ewakuacji zabytków i dóbr kultury na wypadek zagrożenia zniszczeniem. Szeroko rozumiana współpraca z Wydziałem Bezpieczeństwa i Zarządzania Kryzysowego UW Łodzi, Zarządzania Kryzysowego Starostwa Powiatowego w Zduńskiej Woli i sąsiednimi gminami w zakresie planowania i organizowania przygotowań obronnych i obrony cywilnej.

6. W zakresie zarządzania kryzysowego

Opracowanie i wdrażanie w życie „Planu zarządzania kryzysowego”.

7. W zakresie spraw obronnych

- 1) Opracowanie i wdrażanie w życie „Planu operacyjnego funkcjonowania w warunkach zewnętrznego zagrożenia bezpieczeństwa państwa i w czasie wojny”.
- 2) Planowanie i koordynowanie przedsięwzięć związanych z przygotowaniem stanowiska kierownika Burmistrza Gminy i Miasta zapewniającego realizację zadań obronnych w wyższych stanach gotowości obronnej państwa.
- 3) Prowadzenie spraw związanych z reklamowaniem żołnierzy rezerwy od obowiązku pełnienia czynnej służby wojskowej w czasie ogłoszenia mobilizacji i wojny.
- 4) Realizowanie przedsięwzięć związanych ze świadczeniami na rzecz obrony, obrony cywilnej i akcji kurierskiej w zakresie potrzeb obronnych państwa oraz wynikających z zadań realizowanych przez Burmistrza Miasta i Gminy.
- 5) Wykonywanie przedsięwzięć w zakresie dostaw, usług i świadczeń na rzecz obronności, w tym sił zbrojnych oraz w ramach HNS (zobowiązań sojusznicznych – państwa gospodarza).



Raport o stanie Gminy i Miasta Szadek za 2022 r.

IX. Współpraca z organizacjami i innymi podmiotami

1. Realizacja programu współpracy z organizacjami pozarządowymi

Współpraca Gminy i Miasta Szadek z organizacjami pozarządowymi opiera się na corocznie przyjmowanym przez Radę Gminy i Miasta Szadek programie współpracy. Obowiązujący w 2022 roku „Program współpracy Gminy i Miasta Szadek z organizacjami pozarządowymi oraz podmiotami, o których mowa w art. 3 ust. 3 ustawy z dnia 24 kwietnia 2003 roku o działalności pożytku publicznego i o wolontariacie na 2022 rok” przyjęty został Uchwałą Nr XLII/279/2021 Rady Gminy i Miasta Szadek z dnia 17 listopada 2021 r.

Projekt Programu został poddany konsultacjom społecznym na podstawie uchwały nr XXXVIII/255/2013 Rady Gminy i Miasta Szadek z dnia 28 listopada 2013 r. w sprawie szczegółowego sposobu konsultowania z Radą Działalności Pożytku Publicznego lub organizacjami pozarządowymi i podmiotami wymienionymi w art. 3 ust. 3 ustawy z dnia 24 kwietnia 2003 roku o działalności pożytku publicznego i o wolontariacie projektów aktów prawa miejscowego w dziedzinach dotyczących działalności statutowej tych organizacji. Konsultacje trwały od dnia 27.10.2021 r. do dnia 19.11.2021 r. i przeprowadzone zostały w formie pisemnej z wykorzystaniem formularza zgłaszania opinii i uwag drogą mailową, faxem, pocztą tradycyjną, osobiście w Urzędzie Gminy i Miasta Szadek oraz poprzez umieszczenie na tablicy ogłoszeń Urzędu Gminy i Miasta w Szadku. W konsultacjach społecznych wzięła udział jedna organizacja pozarządowa- Fundacja Instytut Spraw Obywatelskich zs. w Łodzi, poprzez pisemne zgłoszenie opinii i uwag na udostępnionym formularzu. Uwagi zgłoszone do projektu programu współpracy:

| | |
|---|---|
| Cele współpracy: w paragrafie 2 ust. 2 postulujemy dopisanie litery f) promocja ekonomii społecznej na terenie Gminy i Miasta Szadek | Uzasadnienie: to sprawdzony sposób na aktywizację społeczności lokalnych, umocnienie w nich poczucia przynależności oraz tworzenie stabilnych miejsc pracy |
| Formy współpracy: w paragrafie 5 ust. 3 postulujemy dopisanie litery g) współpraca z ośrodkiem wsparcia ekonomii społecznej Centrum Klucz | Uzasadnienie: współpraca w zakresie organizacji bezpłatnych szkoleń i doradztwa dla organizacji pozarządowych na terenie Gminy i Miasta Szadek pozwoli jeszcze mocniej wydobyć lokalny potencjał, wspierać rozwój społeczny i gospodarczy regionu |



Raport o stanie Gminy i Miasta Szadek za 2022 r.

Uwagi zostały częściowo uwzględnione poprzez zawarcie w programie współpracy następujących zapisów: dodanie w § 2 ust.2 punktu *f) promocja ekonomii społecznej na terenie Gminy i Miasta Szadek*, dodanie w §5 ust.3 punktu *g) współpraca z ośrodkami w zakresie wsparcia ekonomii społecznej*.

Program określa:

- cel główny i cele szczegółowe programu;
- zasady współpracy;
- zakres przedmiotowy;
- formy współpracy;
- priorytetowe zadania publiczne;
- okres realizacji programu;
- sposób realizacji programu;
- wysokość środków przeznaczonych na realizację programu;
- sposób oceny realizacji programu;
- informację o sposobie tworzenia programu oraz przebiegu konsultacji;
- tryb powoływania oraz zasady działania komisji konkursowych do opiniowania ofert w otwartych konkursach ofert.

Podstawowym założeniem realizacji Programu jest doskonalenie jakości współpracy oraz sposobu realizacji zadań, które to dokonywać ma się poprzez poszerzanie zakresu, wprowadzanie innowacyjnych rozwiązań oraz wypracowywanie, ustanawianie oraz przestrzeganie standardów. Standardy te, to prowadzenie współpracy w oparciu o zasady partnerstwa, pomocniczości, suwerenności stron, efektywności, uczciwej konkurencji, jawności oraz legalności. Są one podstawą i warunkiem zadowalającej obie strony współpracy. Współpraca Gminy z organizacjami pozarządowymi odbywa się na określonych programem zasadach:

- zasada partnerstwa – Gmina traktuje organizacje jako równoprawnych partnerów w definiowaniu problemów społecznych, określaniu sposobów ich rozwiązywania oraz realizacji zadań publicznych, sugerowaniu zadań i aktywnego uczestnictwa w realizacji form wynikających ze współpracy;
- zasada pomocniczości - Gmina powierzać będzie realizację swoich zadań publicznych organizacjom, a te zagwarantują, że wykonają je w sposób profesjonalny, efektywny oraz terminowy;



Raport o stanie Gminy i Miasta Szadek za 2022 r.

- zasada suwerenności stron - oznacza, że stosunki między Gminą a organizacjami kształtowane będą z poszanowaniem wzajemnej autonomii i niezależności w swojej działalności statutowej;
- zasada efektywności- Gmina będzie dokonywała wyboru najbardziej efektywnego sposobu realizacji zadań publicznych przez organizacje, oczekując od organizacji sporządzania ofert zgodnie z wymaganiami przedstawionymi w specyfikacji zadania, rzetelnej realizacji powierzonych zadań, wywiązywania się z obowiązków rozliczenia finansowego i sprawozdawczości;
- zasada uczciwej konkurencji - Gmina będzie równorzędnie traktowała organizacje przy realizacji zadań publicznych stosując takie same kryteria oceny zgłoszonych ofert konkurujących podmiotów;
- zasada jawności - Gmina będzie dążyła do tego, aby wszelkie możliwości współpracy z organizacjami były powszechnie wiadome, dostępne, jasne i zrozumiałe w zakresie stosowanych procedur i kryteriów podejmowania decyzji jak również w obszarze zamiarów, celów i środków przeznaczonych na realizację zadań publicznych;
- zasada legalności – wszystkie działania Gminy oraz podmiotów programu odbywają się w granicach i na podstawie przepisów prawa.

Przedmiot współpracy Gminy z organizacjami obejmuje sferę zadań publicznych, określoną w art 4 ust. 1 ustawy z dnia 24 kwietnia 2003 r. o działalności pożytku publicznego i o wolontariacie w zakresie należącym do zadań własnych Gminy.

Program współpracy na 2022 rok określił formy w jakich Gmina i Miasto Szadek podejmuje działania wspólne z organizacjami pozarządowymi o charakterze finansowym i pozafinansowym. Współpraca finansowa odbywała się w formie wspierania takiego zadania publicznego wraz z udzieleniem dotacji na dofinansowanie jego realizacji.

Współpraca pozafinansowa obejmowała:

- a) prowadzenie działalności promocyjnej i informacyjnej, dotyczącej wspólnych działań Gminy i Miasta Szadek i organizacji,
- b) tworzenie wspólnych zespołów konsultacyjnych współpracujących w diagnozowaniu potrzeb społecznych długoterminowych i tworzeniu rocznych planów działań,
- c) pomoc merytoryczną dla projektów realizowanych przez organizacje, a przyczyniających się do poprawy życia mieszkańców Gminy,
- d) tworzenie wspólnych projektów,
- e) zbieranie i udostępnianie informacji o projektach i zadaniach realizowanych poprzez organizacje na rzecz mieszkańców Gminy,



Raport o stanie Gminy i Miasta Szadek za 2022 r.

f) zamieszczanie na stronie internetowej Gminy wszelkich informacji związanych ze współpracą Gminy z organizacjami i realizacją programu.

W ramach Programu został ogłoszony jeden konkurs na realizację zadań publicznych przez organizacje pozarządowe oraz podmioty wymienione w art. 3 ust. 3 ustawy o działalności pożytku publicznego i o wolontariacie w 2022r. w zakresie:

- wspierania i upowszechniania kultury fizycznej;
- kultury, sztuki, ochrony dóbr kultury i dziedzictwa narodowego;
- ochrony i promocji zdrowia oraz działalności na rzecz osób niepełnosprawnych.

Informacja o konkursie zamieszczona została na tablicy ogłoszeń, w siedzibie urzędu oraz na stronie internetowej Gminy i Miasta Szadek. Termin składania ofert, zgodnie z wymogami ustawowymi był nie krótszy niż 21 dni od dnia ukazania się ogłoszenia o konkursie. Oferty zgłoszone w ramach konkursu opiniowała komisja konkursowa powołana przez Burmistrza Gminy i Miasta Szadek.

Do konkursu przystąpił 1 podmiot, który złożył dwie oferty na dwa różne zadania.

Rodzaje zadań i wysokość środków publicznych przeznaczonych na realizację zadań:

I. Zadania z zakresu wspierania i upowszechniania kultury fizycznej

Zadanie nr 1: „Upowszechnianie kultury fizycznej wśród dzieci, młodzieży i dorosłych poprzez organizację turnieju piłki siatkowej– nie wpłynęła żadna oferta

Wysokość środków publicznych przeznaczonych na realizację zadania- 3000,00.

Wysokość środków przyznanych- 3000,00.

Zadanie nr 2: „Upowszechnianie kultury fizycznej wśród dzieci, młodzieży i dorosłych poprzez prowadzenie działań i szkoleń w zakresie popularyzacji gry w bilard, konkurencji lekkoatletycznych, rekreacji ruchowej oraz organizacji i udziału w imprezach o charakterze sportowo – rekreacyjnym– wpłynęła jedna oferta złożona przez Uczniowski Klub Sportowy „SPRINTER” w Szadku.

Wysokość środków publicznych przeznaczonych na realizację zadania – 2500,00 zł.

Wysokość środków przyznanych- 2500,00.

Zadanie nr 3: „Upowszechnianie kultury fizycznej wśród dzieci, młodzieży i dorosłych poprzez organizację imprez o charakterze sportowo-rekreacyjnym w zakresie propagowania gier zespołowych, w tym piłki siatkowej i tenisa stołowego” – nie wpłynęła żadna oferta

Wysokość środków publicznych przeznaczonych na realizację zadania – 2500,00 zł.

Wysokość środków przyznanych- 2500,00.

Zadanie nr 4: „Rozwój uzdolnień, talentów i zainteresowań dzieci i młodzieży poprzez organizację zajęć rozwijających uzdolnienia i pasje oraz propagowanie bezpiecznego



Raport o stanie Gminy i Miasta Szadek za 2022 r.

i aktywnego modelu spędzania wolnego czasu dzieci, młodzieży i dorosłych Gminy i Miasta Szadek – nie wpłynęła żadna oferta.

Wysokość środków publicznych przeznaczonych na realizację zadania – 2500,00 zł.

II. Zadania z zakresu kultury, sztuki, ochrony dóbr kultury i dziedzictwa narodowego:

1. Organizacja inicjatyw kulturalnych mających na celu promocję dziedzictwa narodowego, promocję dziedzictwa kulturowego gminy, edukację i rozwój świadomości i tożsamości narodowej, pielęgnowanie polskości, kształtowanie postaw patriotycznych wśród mieszkańców gminy oraz upamiętnienie osób, miejsc i ważnych wydarzeń historycznych- nie wpłynęła żadna oferta.

Wysokość środków publicznych przeznaczonych na realizację zadania – 2000,00 zł.

III. Zadania z zakresu ochrony i promocji zdrowia oraz działalności na rzecz osób niepełnosprawnych:

1. Organizacja inicjatyw mających na celu promocję i profilaktykę ochrony zdrowia oraz podejmowanie działań mających na celu zapobieganie wykluczeniu społecznemu i poprawie życia osób niepełnosprawnych poprzez organizowanie imprez, zajęć, wydarzeń, z zakresu profilaktyki zdrowotnej mieszkańców, propagowanie zdrowego stylu życia i aktywnej formy spędzania wolnego czasu oraz podnoszenie świadomości zdrowotnej- nie wpłynęła żadna oferta

Wysokość środków publicznych przeznaczonych na realizację zadania – 2500,00 zł.

Na realizację zadań o charakterze pożytku publicznego w roku 2022 przeznaczono kwotę 15000,00 zł. Kwota przekazana na realizację tychże zadań wyniosła 5000,00 zł.

X. Internet Szerokopasmowy

Usługi dostępu do Internetu szerokopasmowego dla mieszkańców Gminy i Miasta Szadek, świadczone są przez Referat Teleinformatyki i Internetu szerokopasmowego Urzędu Gminy i Miasta Szadek. Jako jedna z trzech gmin w Polsce świadczymy tego typu usługi dla mieszkańców. Infrastruktura sieciowa na bazie której Gmina i Miasto Szadek świadczy usługę mieszkańcom dostępu do Internetu oparta jest na technologii światłowodowo radiowej. W zasobach posiadamy ok. 6 km. światłowodów oraz 23 maszty propagujące sygnał jako usługę w technologii 5 GHz na urządzeniach aktywnych – zarządzanych typu Ubiquiti. Anten nadawczych do propagacji sieci w zasobach posiadamy 120 szt., urządzeń do zarządzania antenami nadawczymi typu routery, przełączniki 40 szt. oraz 530 szt. urządzeń



Raport o stanie Gminy i Miasta Szadek za 2022 r.

odbiorczych i 568 szt. routerów klienckich. Reasumując w sieci wszystkich urządzeń aktywnych nad którymi prowadzony jest nadzór, serwis i opieka 24h na dobę przez 365 dni w roku jest 1 220 szt. Łącze hurtowe w wersji światłowodowej o przepustowości 1024/1024 Mb/s czyli 1/1 Gb/s.

Wszystkie jednostki podległe otrzymują nieodpłatny dostęp do usługi dostępu do Internetu: Szkoły Podstawowe, Przedszkole, Biblioteki wraz z filiami, Miejsko Gminny Ośrodek Kultury, Miejsko Gminny Ośrodek Pomocy Społecznej, Zakład Gospodarki Komunalnej, Ujęcia Wody, Oczyszczalnia Ścieków, Klub Sportowy Victoria, Posterunek Policji w Szadku, Ochotnicze Straże Pożarne na terenie Gminy i Miasta Szadek, Koła Gospodyń. Łączna szacowana kwota oszczędności w skali jednego roku budżetowego dzięki nieodpłatnej usłudze dostępu do Internetu dla jednostek podległych wynosi 24 300 zł.

XI. Podsumowanie

Przedstawiony Raport stanowi zbiór podstawowych danych związanych z funkcjonowaniem Gminy i Miasta Szadek w roku oraz wykonaniem ustawowych zadań przez organ wykonawczy – Burmistrza Gminy i Miasta Szadek, w powiązaniu z uchwałami podjętymi przez Radę Gminy i Miasta Szadek i przyjętymi dokumentami strategicznymi. W poszczególnych grupach zadań wyszczególnionych w Raporcie przedstawiony został istniejący potencjał oraz wnioski dotyczące kierunków dalszych działań niezbędnych do poprawy kondycji Gminy w różnych dziedzinach życia.

Mając na uwadze przedstawiony Raport za 2022 rok, zwracam się jako Burmistrz Gminy i Miasta Szadek do Rady Gminy i Miasta Szadek o udzielenie wotum zaufania na podstawie art.28 aa ust. 9 ustawy o samorządzie gminnym.

Z poważaniem
Artur Ławniczak
Burmistrz
Gminy i Miasta Szadek